

gorenje

FR

**MANUEL DE
L'UTILISATEUR
SÈCHE-LINGE**

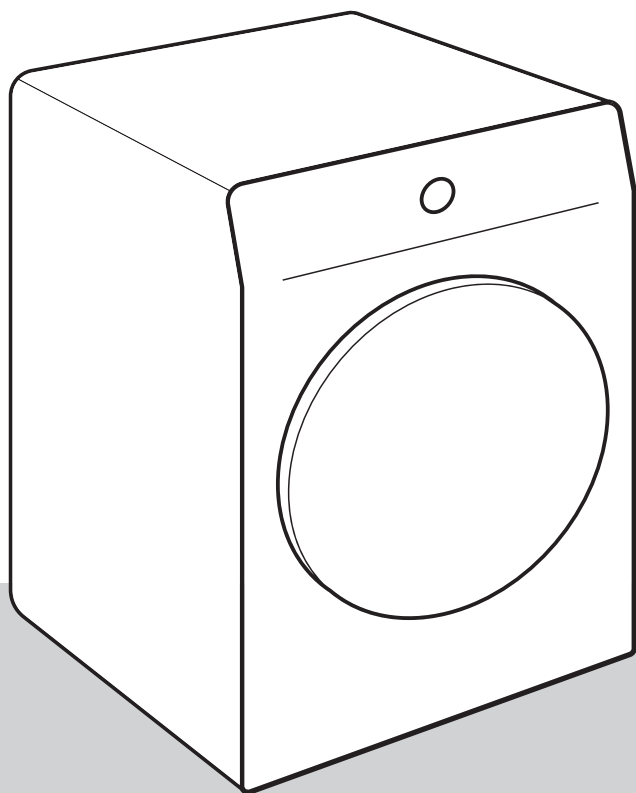

Aujourd'hui la vie est compliquée. Laissez-nous vous faciliter l'entretien des vêtements ! Afin de vous simplifier les tâches ménagères au quotidien, votre nouveau sèche-linge intègre une technologie innovante et les dernières avancées en matière d'entretien du linge.

La technologie prend le plus grand soin de tous vos vêtements et évite de les froisser. En même temps, votre sèche-linge respecte l'environnement grâce à sa consommation d'électricité la plus économique possible

Cet appareil est destiné exclusivement à un usage domestique. Ne l'utilisez pas pour le linge qui n'est pas adapté au séchage en machine.

Les pictogrammes figurant dans cette notice ont les significations suivantes :



INFORMATION

Informations, conseils, astuces, ou recommandations



ATTENTION !

Attention – danger



RISQUE DE CHOC ÉLECTRIQUE !

Attention – risque de choc électrique



SURFACE BRÛLANTE !

Attention – risque de brûlure



RISQUE D'INCENDIE !

Attention – risque d'incendie



Nous vous recommandons vivement de lire attentivement cette notice.

Tables des matières

1. CONSIGNES DE SÉCURITÉ	5
1.1 Utiliser conformément aux réglementations	6
1.2 Installation et raccordement	6
1.3 Utilisation conforme	8
1.4 Sécurité enfants	10
1.5 Risque de brûlures	11
2. PROTECTION DE L'ENVIRONNEMENT	13
2.1 Mise au rebut des emballages	13
2.2 Recommandations générales	13
2.3 Mise au rebut de l'appareil en fin de vie	13
3. DESCRIPTION DU SÈCHE-LINGE	14
3.1 Aperçu du sèche-linge	14
3.2 Dimensions du sèche-linge	15
3.3 Ouverture de la porte du sèche-linge	16
3.4 Données techniques	17
3.5 Bandeau de commandes	20
4. INSTALLATION ET RACCORDEMENT	24
4.1 Avant la première installation et en cas de transport ultérieur	24
4.2 Emplacement du sèche-linge	28
4.3 Évacuation de l'eau de condensation	33
4.4 Raccordement du sèche-linge à l'alimentation électrique	34
5. AVANT D'UTILISER L'APPAREIL POUR LA PREMIÈRE FOIS	35
5.1 Avant la première mise en service de l'appareil	35
5.2 Première connexion à un Wi-Fi réseau	36
6. LES ÉTAPES DU SÉCHAGE (1-7)	39
6.1 Triez le linge	39
6.2 Charger le linge dans le sèche-linge	42
6.3 Mettre le sèche-linge en marche	43
6.4 Choisissez le programme de séchage	44
6.5 Sélectionnez les fonctions supplémentaires	49
6.6 Démarrage du programme de séchage	54
6.7 Fin du cycle de séchage	56
7. RÉGLAGES ET CONFIGURATIONS DE L'APPAREIL	57
7.1 Enregistrement du programme et des fonctions sélectionnées	57
7.2 Réglages supplémentaires de l'appareil	58
7.3 Menu Réglages utilisateur	60
8. NETTOYAGE ET ENTRETIEN	61
8.1 Nettoyage de l'extérieur du sèche-linge	61
8.2 Nettoyage du filtre à peluches	63
8.3 Nettoyage de l'échangeur de chaleur	65
8.4 Vidange du réservoir de condensat	66
9. DÉPANNAGE ET ENTRETIEN	67
9.1 Que faire en cas de problèmes ?	67
9.2 Tableau des messages affichés	69
9.3 Service après-vente	71

9.4	Garantie	71
9.5	Pièces de rechange	72
10.	CONSEILS DE SÉCHAGE POUR UNE UTILISATION ÉCONOMIQUE DE VOTRE SÈCHE-LINGE	73
10.1	Conseils pour un séchage optimal du linge	73
10.2	Prévenir les odeurs désagréables et maintenir les performances	74
10.3	Recommandations pour un séchage économe en énergie	74
11.	INDICATEURS DE CONSOMMATION	75

1. CONSIGNES DE SÉCURITÉ



Veillez lire attentivement cette notice avant d'utiliser le sèche-linge.

N'utilisez pas le sèche-linge tant que vous n'avez pas lu et compris ces instructions.

Cet appareil n'est pas destiné à être utilisé par des personnes (y compris des enfants) souffrant d'un handicap physique, d'une déficience sensorielle ou de troubles mentaux, ou d'un manque d'expérience et de connaissances, sauf si elles ont reçu des instructions concernant l'utilisation de l'appareil par une personne garante de leur sécurité.

La notice d'utilisation de ce sèche-linge a été rédigée pour différents modèles et il est donc possible qu'elle décrive des réglages ou des équipements qui ne sont pas disponibles sur votre appareil.

La capacité de séchage maximale en kg (poids sec) est indiquée sur la plaque signalétique.

L'inobservation des instructions ou l'utilisation incorrecte de l'appareil peut endommager le linge ou le sèche-linge, ou encore occasionner des blessures à l'utilisateur. Conservez cette notice à portée de main, près de l'appareil.

La notice d'utilisation est disponible sur notre site www.gorenje.com.

1.1 Utiliser conformément aux réglementations

Cet appareil est destiné exclusivement à un usage domestique. S'il est utilisé à des fins professionnelles ou commerciales, ou en dehors d'un cadre domestique habituel, ou encore si l'appareil est utilisé par une personne qui n'est pas un consommateur – tel que le terme est défini par la loi – la durée de la garantie sera la plus courte possible prévue par la législation en vigueur.

1.2 Installation et raccordement

Suivez les instructions pour raccorder correctement le sèche-linge Gorenje au réseau électrique (voir le chapitre *INSTALLATION ET RACCORDEMENT*).

Confiez toutes les réparations et interventions à un professionnel compétent. Les réparations effectuées par des personnes non qualifiées peuvent entraîner des accidents ou des pannes sérieuses.

ATTENTION !

Le sèche-linge ne doit être utilisé qu'avec le cordon d'alimentation d'origine.

RISQUE DE CHOC ÉLECTRIQUE !

Un cordon d'alimentation endommagé ne doit être remplacé que par le fabricant, un technicien de maintenance ou un réparateur agréé.

Après installation, laissez le sèche-linge en place pendant deux heures avant de le raccorder au réseau électrique.

⚠ ATTENTION !

L'appareil ne doit pas être commandé par un interrupteur externe tel qu'un minuteur, ou raccordé à un réseau électrique soumis à de fréquents délestages.

Ne raccordez pas le sèche-linge au réseau électrique par un câble prolongateur.

Ne branchez pas le sèche-linge à une prise de courant prévue pour un rasoir ou un sèche-cheveux.

En cas de réparation, utilisez exclusivement des pièces détachées certifiées par des fabricants agréés.

Les réparations résultant d'un raccordement incorrect ou de maintenance ou utilisation non conforme ne sont pas couvertes par la garantie. Dans ce cas, les frais de l'intervention seront à la charge de l'utilisateur.

Utilisez toujours les tuyaux fournis avec le sèche-linge.

Installez le sèche-linge dans une pièce suffisamment aérée où la température ambiante est comprise entre 15 °C et 25 °C.

Il faut au moins deux personnes pour installer le sèche-linge au-dessus d'un lave-linge.

Placez le sèche-linge parfaitement à l'horizontale sur un sol plan et dur (béton).

N'installez pas l'appareil derrière une porte battante ou coulissante, ou dont les charnières sont situées du côté opposé à celles du hublot du sèche-linge. Positionnez l'appareil de façon à pouvoir ouvrir complètement le hublot.

N'obstruez jamais l'ouverture d'évacuation de l'air.

Ne placez pas l'appareil sur un tapis à poils longs afin de ne pas gêner la circulation de l'air.

L'air environnant le sèche-linge doit être exempt de poussières.

La pièce dans laquelle le sèche-linge est installé doit être bien ventilée afin de prévenir le reflux des gaz de combustion provenant de feu ouvert (cheminée par exemple).

Veillez à ce que les fibres ne s'accumulent pas autour du sèche-linge.

Gardez les grilles de ventilation de l'appareil ou de la structure intégrée dégagées de toute obstruction.

L'appareil ne doit pas toucher le mur ni les meubles adjacents.

Après l'installation, attendez 24 heures avant d'utiliser le sèche-linge. Si le sèche-linge doit être couché sur un côté pendant le transport ou l'entretien, placez-le sur le côté droit, en regardant l'appareil de face.

1.3 Utilisation conforme

Ne séchez pas dans l'appareil du linge qui n'a pas été lavé au préalable.

Le linge sale comportant des taches d'huile, acétone, alcool, dérivés du pétrole, détachant, térébenthine, cire et détachants de cire doit être lavé en machine à haute température avec une forte dose de lessive avant d'être séché dans l'appareil.

Ne faites pas sécher dans l'appareil des vêtements comportant du latex ou du caoutchouc, des bonnets de bain ou de douche, ni du linge ou des couvertures contenant du caoutchouc mousse.

Utilisez les assouplissants et produits similaires en respectant les conseils fournis par leurs fabricants.

RISQUE D'INCENDIE !

Videz les poches, enlevez les briquets et les allumettes.

Si le tuyau de condensat est plié ou obstrué, le sèche-linge s'arrête (voir le chapitre *Démarrage du programme de séchage/Réservoir plein de condensat*).

Avant de déplacer le sèche-linge ou de le remiser dans un local non chauffé en hiver, vous devrez vider le bac de condensat.

Nettoyez les filtres du sèche-linge après chaque séchage.

Si vous les avez enlevés, remettez-les en place avant la prochaine utilisation.

N'utilisez pas de solvants ni de nettoyeurs qui pourraient endommager le sèche-linge (respectez les instructions et mises en garde fournies par le fabricant des produits nettoyeurs).

N'ajoutez jamais de produits chimiques ni de parfums dans le réservoir de condensat (voir chapitre *DESCRIPTION DU SÈCHE-LINGE; NETTOYAGE ET ENTRETIEN / Vidange du réservoir de condensat*).

Lorsque le séchage est terminé, débranchez le câble d'alimentation de la prise secteur.

Le sèche-linge est équipé d'une pompe à chaleur qui chauffe l'air.

Le système comporte un compresseur et un échangeur de chaleur. Lorsque le sèche-linge se met en marche, on peut entendre le fonctionnement du compresseur (bruit d'un liquide qui coule) ou la circulation du fluide réfrigérant ; ces bruits peuvent être quelquefois assez forts, mais ne sont pas un signe de dysfonctionnement et n'affectent pas la longévité de l'appareil. Ils diminueront d'intensité avec le temps.

La garantie ne s'applique pas aux consommables, aux décolorations ou modifications mineures de la couleur, à l'augmentation du bruit qui résulte de l'âge de l'appareil et qui n'a pas de conséquence sur son fonctionnement, ainsi qu'aux défauts esthétiques qui n'affectent pas les fonctionnalités ou la sûreté de l'appareil.

1.4 Sécurité enfants

⚠ ATTENTION !
Ne laissez pas les enfants jouer avec l'appareil.

Maintenez les enfants de moins de 3 ans à l'écart du sèche-linge à moins de les surveiller en permanence.

Empêchez vos enfants et vos animaux de compagnies d'entrer dans le tambour du sèche-linge.

Avant de fermer le hublot et de lancer un programme, assurez-vous qu'il n'y a rien d'autre que du linge dans le tambour (par exemple, qu'un enfant n'a pas grimpé dans le sèche-linge et a refermé le hublot depuis l'intérieur).

Activez la Sécurité enfants. Voir le chapitre *RÉGLAGES ET CONFIGURATIONS DE L'APPAREIL / Réglages supplémentaires de l'appareil / Sécurité enfants.*

Ce sèche-linge a été fabriqué en conformité avec toutes les normes de sécurité en vigueur.

Les enfants à partir de 8 ans et les personnes disposant de capacités physiques ou mentales réduites – ou manquant d'expérience et de connaissances – peuvent utiliser ce sèche-linge sous surveillance, à condition d'avoir reçu des instructions sur la manière de s'en servir en toute sécurité et d'avoir bien compris les risques auxquels ils pourraient s'exposer.

Les enfants ne doivent pas jouer avec l'appareil.

Les enfants ne doivent pas non plus effectuer sans surveillance des tâches de nettoyage et d'entretien.

1.5 Risque de brûlures

SURFACE BRÛLANTE !

Lors du séchage à haute température, le hublot en verre chauffe. Faites attention à ne pas vous brûler et veillez à ce que les enfants ne jouent pas à côté du hublot.

Lorsque le sèche-linge est en service, sa partie arrière devient très chaude. Laissez l'appareil refroidir complètement avant de le toucher à l'arrière.

Si vous ouvrez le hublot durant le séchage, vous risquez de vous brûler aux vêtements qui sont très chauds.

N'interrompez jamais un programme de séchage avant la fin. Si vous êtes obligé de le faire pour une raison quelconque, agissez avec précaution lorsque vous retirez le linge, car il est très chaud. Enlevez-le rapidement du tambour et étendez-le pour qu'il refroidisse aussi vite que possible.

 **RISQUE D'INCENDIE !**

Utilisez le sèche-linge pour sécher uniquement le linge lavé à l'eau. Ne mettez jamais dans votre appareil des vêtements nettoyés avec des produits inflammables (essence, trichloréthylène, etc.), cela peut provoquer une explosion.

Si vous avez nettoyé vos vêtements à sec avec des nettoyants industriels ou des produits chimiques, **ne les faites pas sécher dans** l'appareil.

Le sèche-linge est protégé par un dispositif antisurchauffe qui met automatiquement l'appareil à l'arrêt si la température monte trop haut.

Le dispositif d'arrêt automatique antisurchauffe peut s'activer si le filtre à peluches est saturé. Dans ce cas, nettoyez le filtre, attendez que l'appareil refroidisse et essayez de le remettre en marche. S'il ne repart pas, contactez le service après-vente.

N'endommagez pas le circuit de refroidissement.

Le réfrigérant R290 dans cet appareil est respectueux de l'environnement mais combustible et peut s'enflammer s'il entre en contact avec une flamme ou une source d'inflammation. Gardez les flammes et les sources d'inflammation loin de l'appareil.

2. PROTECTION DE L'ENVIRONNEMENT

2.1 Mise au rebut des emballages

Une fois l'appareil déballé, nous vous recommandons de recycler tous les matériaux d'emballage. Jetez-les dans les conteneurs appropriés ou déposez-les dans un centre de collecte local.

2.2 Recommandations générales

pour garantir le fonctionnement efficace et la longévité de votre appareil, il est recommandé de :

- respecter la charge nominale recommandée pour chaque programme de séchage (voir chapitre *LES ÉTAPES DU SÉCHAGE (1-7)/Choisissez le programme de séchage*),
- veiller à ce que le linge soit correctement essoré avant le séchage,
- nettoyer régulièrement l'appareil (voir chapitre *NETTOYAGE ET ENTRETIEN*).

Ces mesures contribueront à protéger l'environnement et à préserver les ressources naturelles.

2.3 Mise au rebut de l'appareil en fin de vie

MISE AU REBUT



Nos **emballages** sont en matériaux écologiques qui peuvent être recyclés, remis au service de la propreté ou détruits sans risque pour l'environnement. Dans ce but, tous les matériaux d'emballage sont pourvus du marquage approprié.

Le symbole sur le produit ou sur son emballage indique que le produit ne doit pas être traité comme un déchet domestique normal. Mettez le produit au rebut dans un centre de collecte agréé pour le traitement des DEEE.

Lorsque vous mettez un appareil usagé **au rebut**, coupez son câble d'alimentation et cassez le dispositif de fermeture de la porte pour éviter que les enfants ne s'y enferment (risque d'asphyxie).

En mettant ce produit **au rebut** conformément aux recommandations, vous contribuerez à éviter des conséquences néfastes pour la santé et l'environnement. Pour tout renseignement sur la mise au rebut et le recyclage de ce produit, veuillez contacter la mairie ou le service de la propreté de votre commune, ou encore le magasin dans lequel vous l'avez acheté.

3. DESCRIPTION DU SÈCHE-LINGE

Dans ce chapitre, vous apprendrez à connaître votre sèche-linge, notamment :

- son aspect,
- ses dimensions,
- comment ouvrir la porte du sèche-linge,
- l'emplacement des spécifications techniques et autres informations pertinentes,
- la disposition et les fonctions du panneau de commande de l'appareil.

3.1 Aperçu du sèche-linge

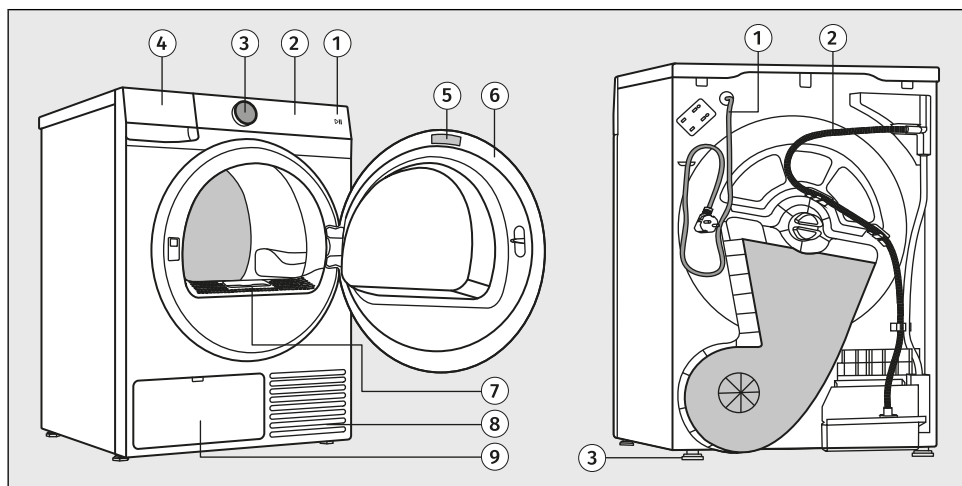

FACE AVANT

1. Touche de démarrage *Départ/Pause*
2. Commandes tactiles
3. Touche permettant d'allumer et d'éteindre l'appareil *Marche/Arrêt* et de sélectionner le programme (ci-après dénommée **Sélecteur**)
4. Réservoir de condensat
5. Plaque signalétique
6. Hublot
7. Filtre à peluches
8. Évent
9. Échangeur thermique

FACE ARRIÈRE

1. Cordon secteur
2. Tuyau de vidange du condensat
3. Pieds réglables

3.2 Dimensions du sèche-linge

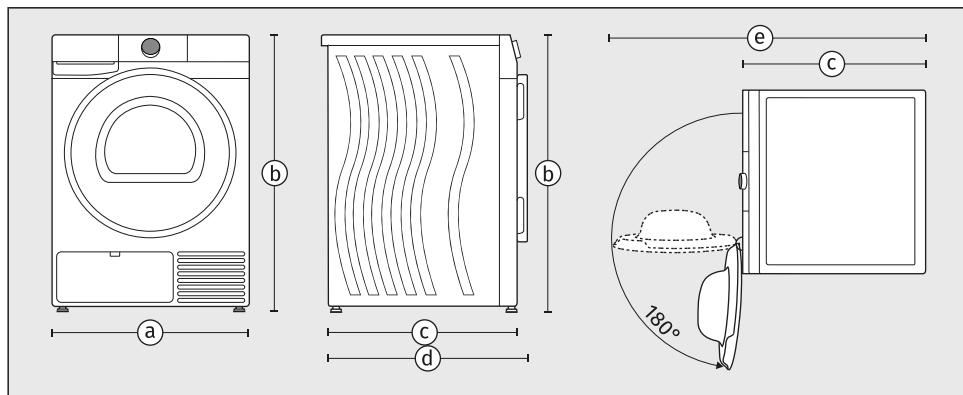

a – largeur de l'appareil: **600 mm**

b – hauteur de l'appareil: **850 mm**

c – profondeur de la surface supérieure de l'appareil: **625 mm**

d – profondeur avec porte fermée: **655 mm**

e – profondeur avec porte ouverte: **1110 mm**



REMARQUE

La profondeur de votre sèche-linge Gorenje est une caractéristique importante à prendre en compte pour une éventuelle installation en superposition avec un lave-linge Gorenje. (Voir chapitre *INSTALLATION ET RACCORDEMENT/Emplacement du sèche-linge.*)

3.3 Ouverture de la porte du sèche-linge

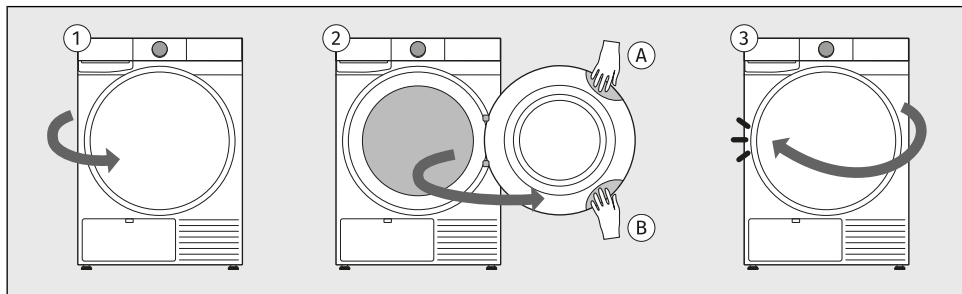

- 1 Les charnières de la porte du sèche-linge se trouvent sur le côté droit de l'appareil. La porte s'ouvre vers la gauche.
- 2 Placez votre main dans le renforcement situé dans la partie supérieure gauche de la porte (le renforcement n'est pas visible de l'avant).
Si le sèche-linge est superposé sur le lave-linge, utilisez le renforcement situé en bas à gauche de la porte pour l'ouvrir.
- 3 Tirez la porte vers vous.
- 4 Refermez la porte en suivant l'ordre inverse jusqu'à ce qu'elle se verrouille.

3.4 Données techniques

Données techniques sur la plaque signalétique

La plaque signalétique contenant les informations de base concernant le sèche-linge se trouve à l'intérieur de la porte du sèche-linge (voir le début du présent chapitre).

La plaque signalétique indique diverses informations techniques sur votre appareil. Un des éléments importants est le **code QR**, qui donne accès à un site web où vous trouverez des informations supplémentaires sur votre appareil, ainsi que toute la documentation pertinente, telle que le manuel d'utilisation, la déclaration de conformité, la fiche technique du produit, les données de consommation et l'étiquette énergétique, ainsi que des informations relatives au service après-vente.

Vous aurez également besoin du code QR pour connecter l'appareil afin de le contrôler à distance.

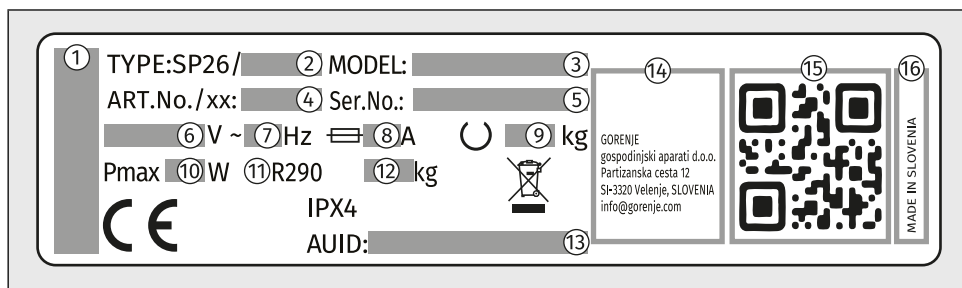

- 1 – marque de l'appareil
- 2 – désignation du type d'appareil
- 3 – désignation du modèle d'appareil
- 4 – le numéro d'article/l'indice de service (nécessaire pour contacter le service clientèle)
- 5 – le numéro de série de l'appareil (nécessaire pour contacter le service clientèle)
- 6 – tension nominale (V)
- 7 – fréquence (Hz)
- 8 – consommation électrique maximale (A)
- 9 – charge nominale maximale (kg)
- 10 – puissance nominale maximale (W)
- 11 – Type de réfrigérant
- 12 – Quantité de réfrigérant
- 13 – numéro AUID unique
- 14 – adresse du fabricant
- 15 – code QR unique (requis lors de la connexion de l'appareil à un Wi-Fi réseau)
- 16 – pays d'origine

Lien vers la base de données européenne sur l'étiquetage énergétique (EPREL) de l'UE

A partir du 1er mars 2021, des informations sur les exigences en matière d'étiquetage énergétique et d'écoconception sont disponibles dans la base de données des produits EPREL de l'UE.

Le code QR figurant sur l'étiquette énergétique fournie avec l'appareil contient un lien Web qui vous permet de trouver votre appareil enregistré dans la base de données EPREL de l'UE.

Des informations concernant les performances du produit sont également présentes dans la base de données EPREL de l'UE, qui est accessible via le lien <https://eprel.ec.europa.eu> où vous devez entrer le modèle et le numéro de produit ; les deux sont indiqués sur la plaque signalétique de l'appareil. Sur le site Web www.theenergylabel.eu vous trouverez de plus amples informations sur l'étiquette énergétique.

Conservez l'étiquette énergétique au cas où vous en auriez besoin ultérieurement, ainsi que le manuel d'utilisation et les autres documents fournis avec cet appareil.

Information de conformité

Type d'équipement radio	
(selon le modèle)	HL3215STG HLW3215-TG HLW3215-TG01
Wi-Fi	
Plage de fréquence de fonctionnement	2.4000 GHz – 2.4835 GHz
Puissance de sortie maximale	≤10 dBm/MHz (EIRP) (gain d'antenne <10 dBi)
Gain d'antenne maximal	Gain : 0 dBi
Bluetooth	
Plage de fréquence de fonctionnement	2.400 GHz – 2.4835 GHz
Sortie porteuse	6 dBm (≤ 10 dBm)
Type d'émission	F1D

Déclaration de conformité

La société certifie la conformité du dispositif **ConnectLife** avec les exigences indispensables et les autres dispositions pertinentes de la directive 2014/53/UE. La déclaration de conformité détaillée peut être consultée sur la page Internet de votre appareil <https://auid.connectlife.io>, dans la section des documents complémentaires.

Mode veille

Si vous ne lancez aucun programme et ne sélectionnez aucun réglage après avoir mis le sèche-linge en marche, l'écran s'éteindra au bout de 5 minutes et passera en mode veille afin d'économiser de l'énergie.

L'écran se réactivera si vous tournez le sélecteur, appuyez sur le bouton *Marche/Arrêt* ou ouvrez la porte du sèche-linge. Si vous n'effectuez aucune opération pendant 5 minutes après la fin d'un programme, l'écran s'éteindra pour économiser de l'énergie.

P_o = puissance pondérée en mode Arrêt [W]	< 0,5
P_I = puissance pondérée en mode Veille [W]	< 0,5
T_I = durée du mode Veille [min]	5,00



INFORMATION

La sous-tension du réseau électrique ou des charges de linge différentes peuvent avoir une incidence sur la durée du programme ; le temps restant est mis à jour en conséquence sur l'afficheur durant le séchage.

**INFORMATION**

L'appareil avec une connexion sans fil utilise moins de 2 W d'énergie électrique en mode veille.

3.5 Bandeau de commandes

Aperçu du panneau de commande

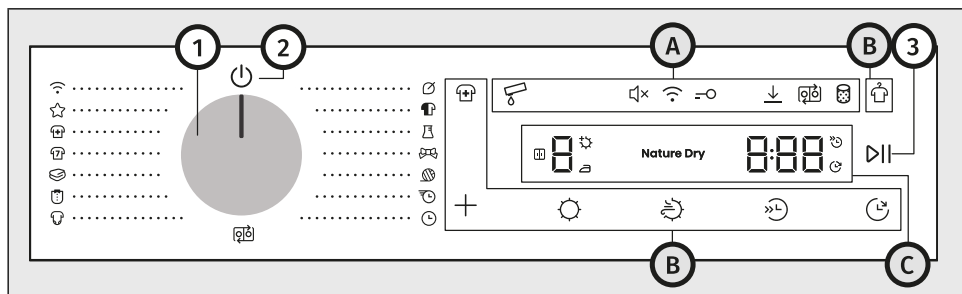

L'unité de commande est située dans la partie supérieure droite de l'appareil.

Elle vous permet de contrôler le fonctionnement de l'appareil :

- mettre l'appareil en marche ou à l'arrêt,
- sélectionner le programme de séchage et les options supplémentaires,
- modifier les réglages supplémentaires de l'appareil,
- démarrer et arrêter le cycle de lavage,
- identifier les éventuels dysfonctionnements et erreurs, et effectuer un dépannage de base.

1	<p>Touche permettant d'allumer et d'éteindre l'appareil et de sélectionner le programme (ci-après dénommée <i>Sélecteur</i>)</p> <p>Pour sélectionner un programme, tournez le sélecteur jusqu'au programme souhaité. Voir chapitre <i>LES ÉTAPES DU SÉCHAGE (1-7) / Choisissez le programme de séchage.</i></p>
2	<p>Symbole de mise en marche et d'arrêt de l'appareil</p> <p>Pour mettre l'appareil en marche, placez le sélecteur sur n'importe quelle position.</p> <p>Pour éteindre l'appareil, placez le sélecteur en position .</p>
3	<p>Touche <i>Départ/Pause</i> (s'allume si la fonction est active)</p> <p>Pour démarrer, mettre en pause ou reprendre un programme, appuyez sur la touche <i>Départ/Pause</i>.</p>
A	Symboles de réglages supplémentaires
B	Touches de fonction
C	Affichage (Display)

Symboles de réglages supplémentaires (4–10)

Les symboles s'allument lorsqu'ils sont activés. Ils peuvent s'allumer entièrement ou partiellement.

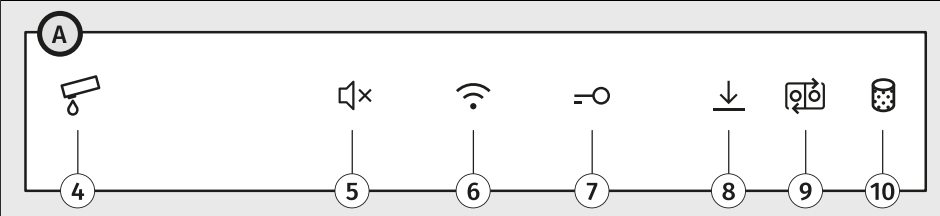
	
4	Réservoir plein de condensat
5	Son Marche/Arrêt
6	Commande à distance
7	Sécurité enfants
8	Paramètres enregistrés
9	Synchro. lave&sec
10	Nettoyer le filtre

Touches de fonction (11–17)

Les touches de fonction s'activent par simple pression du doigt. Certaines fonctions peuvent être sélectionnées en appuyant simultanément sur deux touches.

11	Options supp
12	Désinfecter
13	Cible sèche
14	Nature dry
15	Demi-charge
16	Fin différée
17	Anti Froissage

Unité d'affichage (i-iii, 18-22)

L'écran fournit les informations suivantes :

- divers réglages et animations, volume sonore, etc.,
- le niveau et le mode de séchage,
- le temps restant jusqu'à la fin du cycle de séchage,
- des informations sur les dysfonctionnements et les messages d'erreur.

i	Voyant du niveau de séchage
18	Symbole de <i>Cible sèche / Prêt à ranger</i> (s'allume si la fonction est active)
19	Symbole de <i>Cible sèche / Léger</i> (s'allume si la fonction est active)
20	Symbole de <i>Cible sèche / Extra sec.</i> (s'allume si la fonction est active)
ii	Unité d'affichage Nature dry
iii	Affichage de la durée totale de séchage ou du délai de fin de séchage
21	Symbole de <i>Fin différée</i> (s'allume si la fonction est active)
22	Symbole de <i>Demi-charge</i> (s'allume si la fonction est active)

4. INSTALLATION ET RACCORDEMENT

Ce chapitre décrit comment :

- manipuler le sèche-linge avant la première installation et lors de tout transport ultérieur,
- positionner le sèche-linge,
- installer le système d'évacuation des condensats,
- raccordez l'appareil au réseau électrique.



INFORMATION

Retirez tous les emballages. Lorsque vous déballez l'appareil, faites attention à ne pas l'abîmer avec un objet pointu.

4.1 Avant la première installation et en cas de transport ultérieur



INFORMATION

Les protections de transport doivent être retirées avant la première utilisation du sèche-linge. Conservez les protections de transport, elles vous seront nécessaires si l'appareil doit être transporté à nouveau.



INFORMATION

Après l'installation, veuillez attendre 24 heures avant d'utiliser l'appareil.

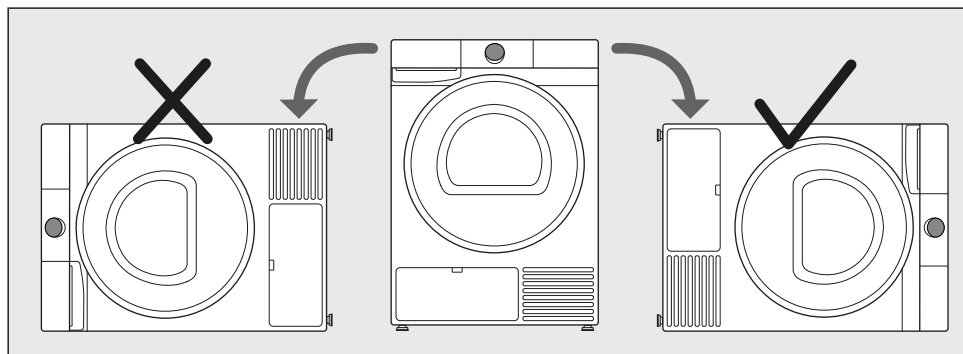

Si le sèche-linge doit être couché sur un côté pendant le transport ou l'entretien, placez-le sur le côté droit, en regardant l'appareil de face.

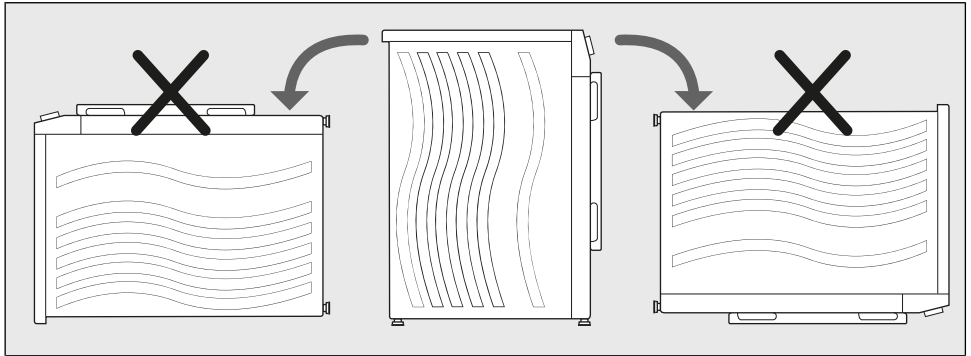

Ne retournez jamais le sèche-linge et ne le couchez jamais sur le dos ou sur la partie avant !

Retirez le dispositif de fixation utilisé pour le transport



ATTENTION !

Avant la première utilisation, veuillez à retirer le dispositif de sécurité utilisé pendant le transport afin d'éviter tout dommage lors de la mise en marche du sèche-linge. En cas de dommages ainsi causés, la garantie sera nulle et non avenue !

Avant d'utiliser l'appareil, retirez la protection conçue pour le sécuriser pendant le transport.

La protection de transport est placée à l'intérieur du tambour du sèche-linge et fixée sur le dessus dans un emballage de protection.

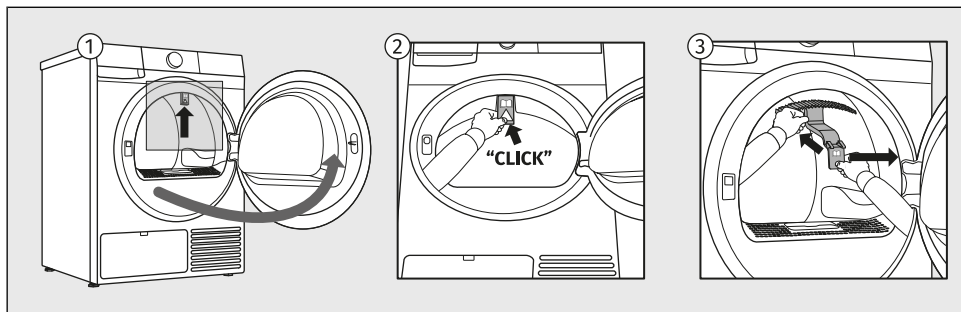

- 1 Ouvrez le hublot.
- 2 Appuyez sur la partie marquée de la protection de transport pour la dégager de son emplacement.
- 3 Retirez ensuite la protection de transport de l'appareil.

Si l'appareil doit être transporté, remettez les protections de transport en place dans le rebord de la porte afin d'éviter tout dommage causé par d'éventuelles secousses. Pour réinstaller les protections de transport, soulevez légèrement le tambour par l'intérieur et enfoncez bien les protections entre le tambour et le bord intérieur de l'ouverture de la porte.



INFORMATION

Si l'appareil est transporté sans protection, il risque d'être endommagé pendant le transport et les demandes de prise en charge au titre de la garantie ne seront pas acceptées.

Déplacement et transport après installation

Après chaque séchage, un peu d'eau de condensation reste dans l'appareil. Mettez le sèche-linge en marche et sélectionnez un programme quelconque, puis laissez-le fonctionner trente secondes. Cette opération pompe l'eau résiduelle et évite d'endommager le sèche-linge durant le transport.



INFORMATION

Inclinez le sèche-linge vers la droite lorsque vous le transportez ou le déplacez en position horizontale.

Installez le dispositif de sécurité pour le transport dans le sèche-linge (voir chapitre précédent). Si le dispositif de sécurité pour le transport a été perdu, il peut être commandé auprès du fabricant.



RISQUE DE CHOC ÉLECTRIQUE !

Après avoir transporté le sèche-linge, attendez au moins deux heures avant de le brancher au réseau électrique. Il est conseillé de confier l'installation et le raccordement de l'appareil à un technicien expérimenté.



RISQUE DE CHOC ÉLECTRIQUE !

Lisez attentivement la notice d'utilisation avant de raccorder le sèche-linge. Les réparations ou réclamations résultant d'un raccordement ou d'une utilisation non conforme ne sont pas couvertes par la garantie.



INFORMATION

Si vous n'avez pas transporté sèche-linge en respectant les recommandations, attendez au moins 24 heures avant de le brancher au réseau électrique.

Le non-respect de cette consigne peut entraîner une défaillance de la pompe à chaleur qui ne sera pas couverte par la garantie.

Veillez à ne pas endommager le système de refroidissement (voir chapitre suivant).

4.2 Emplacement du sèche-linge

Choix du local



INFORMATION

L'appareil devra être placé sur un sol ayant une chape en béton, dont la surface sera sèche et propre afin d'éviter que l'appareil ne glisse. Les pieds réglables devront être nettoyés avant l'installation.



INFORMATION

L'appareil doit être mis à niveau et demeurer dans une position stable sur une surface robuste.



INFORMATION

Si le sèche-linge est installé sur une base stable surélevée, il doit être sécurisé contre tout risque de basculement.

La pièce dans laquelle vous installerez le sèche-linge doit bénéficier d'une ventilation suffisante et être maintenue à une température comprise entre 15°C et 25°C. L'utilisation du sèche-linge à une température ambiante plus basse peut entraîner une accumulation de condensation à l'intérieur de l'appareil. N'installez pas le sèche-linge dans un endroit où il risque de geler. La glace formée dans le réservoir de condensat et la pompe peut endommager le sèche-linge.

Le sèche-linge émet de la chaleur. Par conséquent, ne l'installez pas dans une très petite pièce, car le séchage durera plus longtemps en raison du faible volume d'air disponible.

L'éclairage du local doit être suffisant pour que vous puissiez lire facilement les indications de l'afficheur sur le bandeau de commandes.



ATTENTION !

N'installez pas l'appareil derrière une porte battante ou coulissante, ou dont les charnières sont situées du côté opposé à celles du hublot du sèche-linge. Positionnez l'appareil de façon à pouvoir ouvrir complètement le hublot.



ATTENTION !

Ne placez pas l'appareil sur un tapis à poils longs afin de ne pas gêner la circulation de l'air.

Mettre l'appareil de niveau

Veillez à bien mettre votre sèche-linge de niveau afin d'éviter toute vibration ou tout bruit excessif lorsque l'appareil est en marche. Pour ce faire, réglez les pieds du sèche-linge.

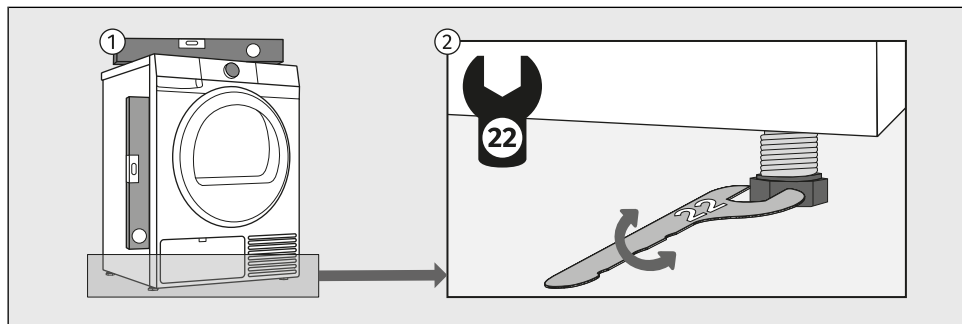

- 1 Utilisez un niveau à bulle et une clé 22. La clé n'est pas fournie.
- 2 Mettez le sèche-linge à niveau en longueur et en largeur en tournant les pieds réglables, qui permettent un nivellement jusqu'à +/- 1 cm.



INFORMATION

Quelquefois, des bruits inhabituels ou assez forts peuvent se faire entendre durant le fonctionnement de l'appareil ; ils sont dus la plupart du temps à une installation incorrecte. Le réglage incorrect des pieds ajustables peut entraîner des vibrations, le déplacement de l'appareil sur le sol et un fonctionnement bruyant. Ces inconvénients ne sont pas couverts par la garantie.

Installation combinée d'un lave-linge et d'un sèche-linge

Installation en pose libre

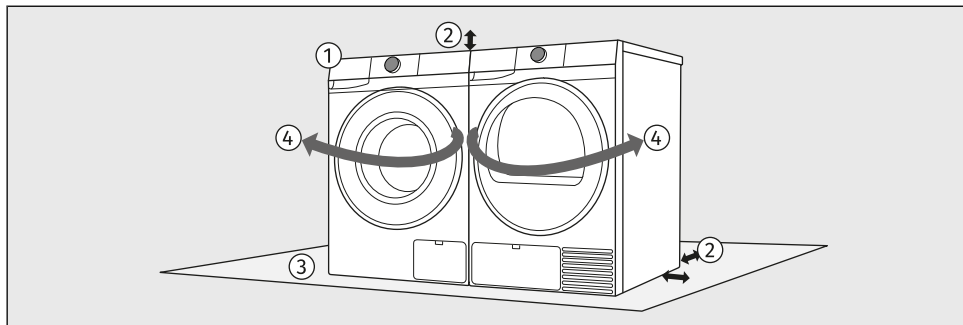

- 1 Le lave-linge et le sèche-linge peuvent être placés l'un à côté de l'autre.
- 2 Lors de l'installation de l'appareil, respectez les distances requises entre le dessus et les côtés du lave-linge et du sèche-linge. (Voir chapitre *Dégagements nécessaires pour l'installation d'un sèche-linge dans une pièce.*)
- 3 La surface sur laquelle le lave-linge et/ou le sèche-linge est placé doit être propre et plane.
- 4 En raison du sens d'ouverture de la porte et des opérations de chargement et de déchargement du linge, il est recommandé de placer le lave-linge à gauche et le sèche-linge à droite.

Installation superposée

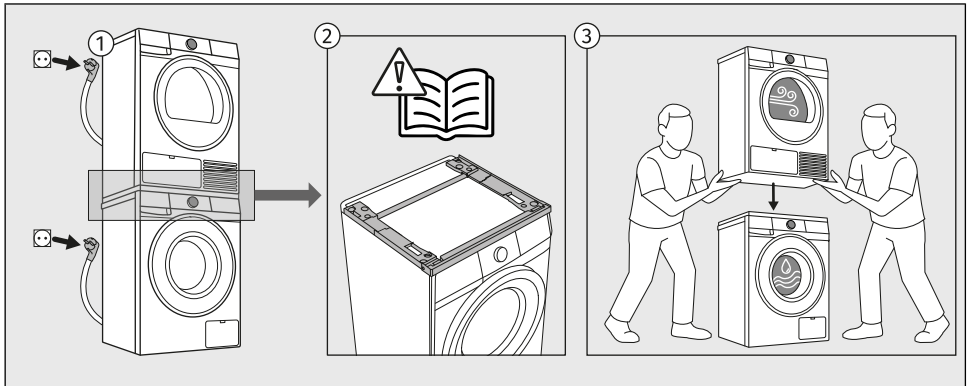

- 1 Certains sèche-linge et lave-linge de la Gorenje marque peuvent être installés en configuration superposée. Dans ce cas, un ensemble appelé *Stacking Kit* (*Kit d'installation sèche-linge/lave-linge*, ci-après dénommé *Stacking Kit*) doit être utilisé.
- 2 Le *Stacking Kit* peut être obtenu auprès d'un centre de service après-vente agréé. Des instructions d'installation détaillées sont fournies avec le *Stacking Kit*. Il est disponible en blanc (référence : 20018019 SKGUP1) ou noir (référence : 20018049 SKGUP1B). Pour plus d'informations sur la possibilité de superposer différents types de lave-linge et sèche-linge, consultez votre revendeur ou vérifiez les détails de compatibilité dans la fiche technique du *Stacking Kit*.
- 3 La surface sur laquelle est placée le lave-linge doit être propre et plane. La surface du lave-linge sur laquelle le *Stacking Kit* est installé doit également être propre. Il faut au moins deux personnes pour installer le sèche-linge au-dessus d'un lave-linge. Ne placez jamais le lave-linge sur le sèche-linge !

ATTENTION !

Lors de l'installation du lave-linge et du sèche-linge en configuration superposée, les instructions d'installation du *Stacking Kit* doivent être strictement respectées. Les appareils superposés doivent être fixés au mur à l'aide des fixations fournies avec le *Stacking Kit* pour éviter tout risque de basculement et de blessures éventuelles. Certains modèles de lave-linge sont trop profonds pour être superposés. Un lave-linge d'une profondeur inférieure à 54 cm ne permet pas d'installer un sèche-linge au-dessus du lave-linge.

Dégagements nécessaires pour l'installation d'un sèche-linge dans une pièce

Pour des raisons de sécurité, la distance minimale entre l'arrière de l'appareil et le mur doit être d'au moins 5 cm, et la distance entre l'appareil et tout meuble situé au-dessus ou à côté doit être d'au moins 10 cm.

Au moment d'installer le sèche-linge, tenez également compte des autres éléments présents dans la pièce, tels que les portes ou les fenêtres, et de leur ouverture. Le sèche-linge doit disposer d'un espace suffisant pour permettre l'ouverture de la porte. Voir chapitre *DESCRIPTION DU SÈCHE-LINGE/Données techniques*.

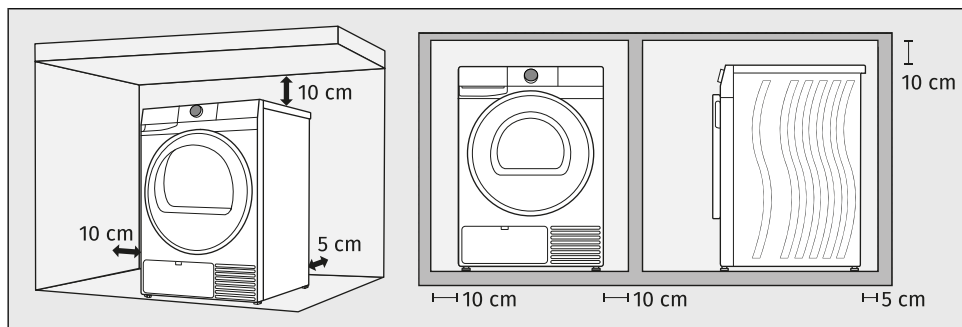

Respectez les distances minimales requises indiquées sur l'illustration.



INFORMATION

L'appareil ne doit pas toucher le mur ni les meubles adjacents. Pour un fonctionnement optimal, nous vous recommandons de laisser autour de l'appareil un espace libre comme indiquées sur la figure. Si vous ne respectez pas ces distances minimales, le sèche-linge risque de surchauffer.



INFORMATION

Les événements à l'arrière de l'appareil et l'ouverture d'évacuation de l'air sur la face avant ne doivent jamais être obstrués.

Il n'est pas recommandé d'installer le sèche-linge sous un plan de travail.

4.3 Évacuation de l'eau de condensation

L'humidité présente dans le linge est extraite lorsque l'air humide passe à travers l'échangeur thermique et s'accumule dans le réservoir de condensat.

Pendant le séchage, un voyant lumineux (symbole  allumé sur l'unité d'affichage) indique que le réservoir de condensat est plein et doit être vidé.

Pour éviter d'avoir à vider le réservoir, vous pouvez raccorder directement le tuyau de vidange du condenseur à la conduite des eaux usées.

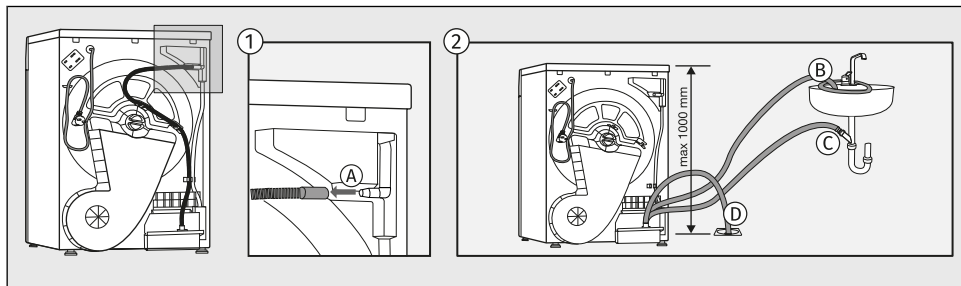

1 Retirez le long tuyau rainuré du connecteur (A).

2 Le tuyau de vidange peut être raccordé à l'évier en le fixant au robinet (B), au siphon de l'évier (C) ou à la bonde de sol (D).

Ensuite, l'eau est évacuée directement dans un évier, un siphon, ou une conduite des eaux usées.



INFORMATION

Si vous décidez d'évacuer l'eau de condensation dans un évier ou la canalisation des eaux usées, veillez à ce que le tuyau de vidange soit fixé correctement. Vous éviterez ainsi une fuite d'eau qui pourrait provoquer des dommages indésirables.



ATTENTION !

Ne tirez pas sur le tuyau de vidange et veillez à ce qu'il ne soit pas tendu, comprimé ou coudé. Utilisez toujours les tuyaux fournis avec le sèche-linge.

4.4 Raccordement du sèche-linge à l'alimentation électrique

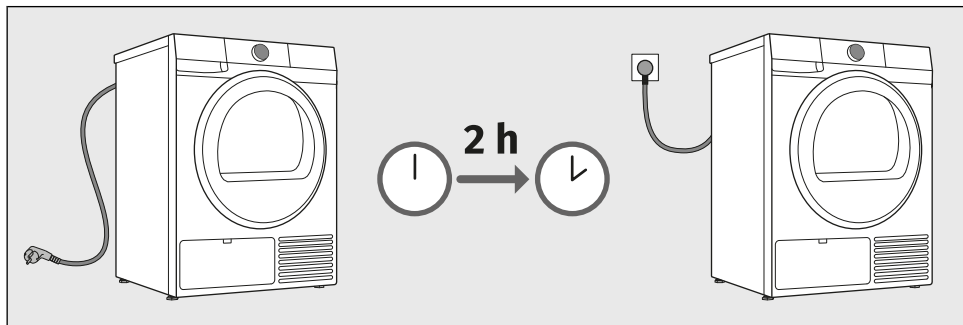

RISQUE DE CHOC ÉLECTRIQUE !

Afin de protéger l'appareil d'une surtension électrique générée par la foudre, nous vous recommandons d'installer un parasurtenseur.

ATTENTION !

Après avoir installé le sèche-linge dans son emplacement, attendez au moins deux heures avant de le brancher au réseau électrique ; ceci permet à l'appareil de se stabiliser.

Branchez l'appareil à une prise secteur raccordée à la terre. Après installation, elle doit rester facilement accessible et son fil de terre doit être conforme à la réglementation en vigueur.

Les informations relatives à votre sèche-linge sont indiquées sur la plaque signalétique (voir chapitre *DESCRIPTION DU SÈCHE-LINGE/Données techniques*).

ATTENTION !

Ne raccordez pas le sèche-linge au réseau électrique par un câble prolongateur.

INFORMATION

Ne branchez pas le sèche-linge à une prise de courant prévue pour un rasoir ou un sèche-cheveux.

INFORMATION

Les réparations et l'entretien liés à la sécurité et aux performances doivent être effectués par un professionnel qualifié.

INFORMATION

Si le cordon d'alimentation est endommagé, il doit être remplacé exclusivement par un technicien agréé.

5. AVANT D'UTILISER L'APPAREIL POUR LA PREMIÈRE FOIS

Ce chapitre décrit comment :

- procéder avant de mettre votre appareil en marche pour la première fois,
- connecter l'appareil à un réseau Wi-Fi pour la première fois.

5.1 Avant la première mise en service de l'appareil

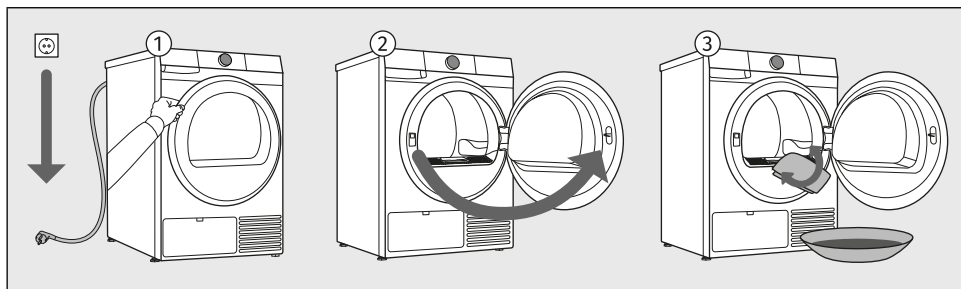

- 1 Débranchez le sèche-linge du secteur.
- 2 Ouvrez la porte en la tirant vers vous.
- 3 Nettoyez le tambour du sèche-linge à l'aide d'un chiffon doux et humide et d'eau.



ATTENTION !

N'utilisez pas de solvants ou de nettoyeurs qui pourraient endommager le sèche-linge, et respectez les instructions et mises en garde fournies par le fabricant des produits nettoyeurs.

5.2 Première connexion à un Wi-Fi réseau

Application ConnectLife

ConnectLife est une plateforme domestique intelligente qui connecte les utilisateurs, les appareils et les services. L'application **ConnectLife** comprend des services numériques avancés et des solutions pratiques qui permettent aux utilisateurs de surveiller et de contrôler leurs appareils, de recevoir des notifications sur leur smartphone et de mettre à jour les logiciels (les fonctionnalités prises en charge peuvent varier en fonction de votre appareil et de votre région/pays de résidence).

Installer l'application

Pour connecter votre appareil intelligent, vous avez besoin d'un réseau domestique 2,4 GHz Wi-Fi et d'un smartphone disposant de l'application **ConnectLife**.

Vous pouvez télécharger gratuitement l'application **ConnectLife** depuis l'App Store® d'Apple ou Google Play™, ou numériser le code :



1. Installez l'application **ConnectLife** et créez un compte ou connectez-vous à votre compte existant si vous en avez déjà un.

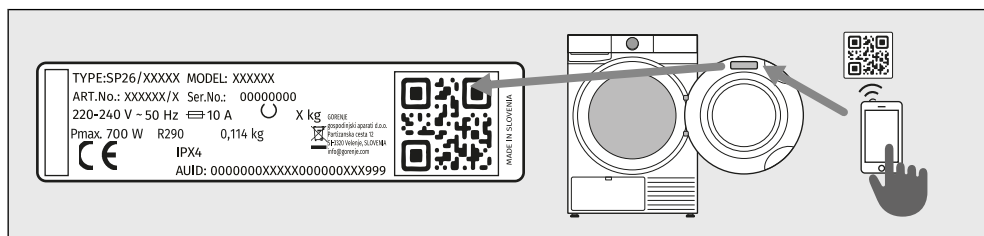

2. Dans l'application **ConnectLife**, accédez au menu **Ajouter un appareil (Add device)** et suivez les instructions.

Le code QR unique se trouve sur le certificat de garantie ou sur la plaque signalétique de l'appareil.

3. Une fois la connexion établie, vous pouvez contrôler l'appareil à distance via l'application.

Comment connecter mon appareil ?

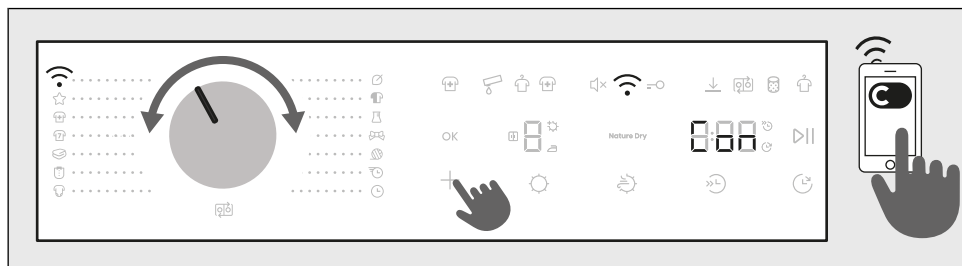

ACCÉDER AU MENU

L'appareil doit être allumé ; placez le sélecteur en position **Remote control** *Commande à distance*.

Appuyez et maintenez enfoncée la touche **+** de l'appareil jusqu'à ce que la fonction que vous souhaitez activer (**Con** / **PAIR** / **UNP** / **OFF**) apparaisse à l'écran.

Pour activer la fonction souhaitée, relâchez le bouton **+** pendant que celle-ci s'affiche à l'écran.

CONNEXION ENTRE L'APPAREIL ET L'APPLICATION

Con	CONNECT (Config. conn) (de 3 à 6 sec) Lorsque vous relâchez le bouton, la fonction est activée, le compte à rebours de 5 minute(s) commence, et vous pouvez poursuivre vos activités dans l'application.
PAIR	PAIR (Appairage) (de 6 à 9 sec) Lorsque vous relâchez le bouton, la fonction est activée, le compte à rebours de 3 minute(s) commence, et vous pouvez poursuivre vos activités dans l'application.
UNP	UNPAIR (Dissociation) (de 9 à 12 sec) Lorsque vous relâchez le bouton, la fonction est activée, le compte à rebours de 1 minute(s) commence. Cette étape supprimera tous les utilisateurs actifs de l'appareil. Si vous souhaitez à nouveau contrôler l'appareil à distance, vous devrez répéter le processus d'ajout d'un utilisateur PAIR .
OFF	OFF (Wi-Fi ON / OFF) (de 12 à 15 sec) Lorsque vous relâchez le bouton, la connexion de l'appareil Wi-Fi est désactivée. Tous les réglages de l'appareil restent inchangés.

QUITTER LE MENU

Quittez le menu en maintenant enfoncé le bouton **+** pendant plus de 15 sec.



INFORMATION

Vous pouvez également contrôler votre appareil à partir de votre téléphone si vous n'êtes pas connecté au même réseau Wi-Fi que votre appareil (le téléphone n'a besoin que d'une connexion Internet active). Cela signifie que vous pouvez également contrôler votre appareil lorsque vous êtes loin de chez vous.



INFORMATION

Il est possible de commander le lave-linge par le biais de de plusieurs appareils. Vous pouvez également commander et suivre le fonctionnement du lave-linge avec n'importe quel téléphone connecté à l'appareil, quel que soit l'utilisateur qui a initié le cycle de lavage. L'appareil peut être connecté ou commandé simultanément avec plusieurs comptes d'utilisateurs **ConnectLife**



INFORMATION

Une fois que vous avez démarré l'appareil à partir de votre téléphone, une personne située à côté de l'appareil peut prendre le relais et éteindre ou contrôler manuellement l'appareil ; l'application vous en informera dans ce cas. Dans ce cas, il n'est plus possible de contrôler l'appareil à distance depuis votre téléphone. Si vous souhaitez contrôler à nouveau l'appareil à partir de votre téléphone, toutes les étapes requises doivent être répétées.

Quel routeur Wi-Fi peut être utilisé ?

Seuls les réseaux de 2,4 GHz sont pris en charge. Si l'application **ConnectLife** ne parvient pas à trouver votre réseau local pendant le processus de configuration de la connexion, vérifiez les points suivants :

- votre routeur fonctionne à la fréquence de 2,4 GHz,
- votre réseau est masqué, et
- votre signal est assez fort.

Avez-vous d'autres questions ?

Visitez notre site Internet www.connectlife.io ou contactez-nous à : hello@connectlife.io.

Mise à niveau à distance du logiciel

Vérifiez les options de mise à jour du logiciel dans l'application **ConnectLife**.

6. LES ÉTAPES DU SÉCHAGE (1-7)

Ce chapitre décrit étape par étape le processus de séchage du linge :

- étape 1 : triez le linge,
- étape 2 : chargez le linge dans le sèche-linge,
- étape 3 : mettez le sèche-linge en marche,
- étape 4 : sélectionnez le programme de séchage,
- étape 5 : sélectionnez les fonctions supplémentaires,
- étape 6 : lancez le programme de séchage,
- étape 7 : attendez la fin du cycle de séchage.

6.1 Triez le linge

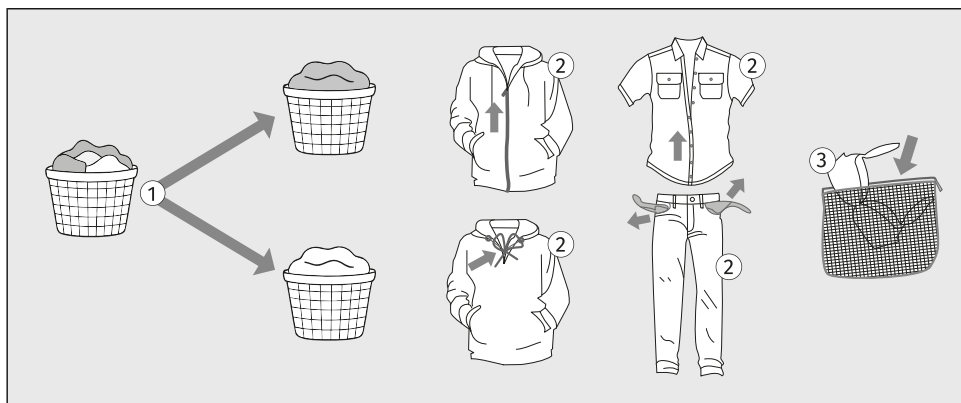

1. Triez le linge selon le type et l'épaisseur du tissu (voir chapitre *LES ÉTAPES DU SÉCHAGE (1-7)* / Choisissez le programme de séchage).
2. Fermez les boutons et les fermetures à glissières, nouez les rubans et retournez les poches à l'envers.
3. Mettez le linge très délicat et les petits vêtements dans un filet de protection. (Le filet de protection est disponible à la vente auprès du service Clients en tant qu'accessoire en option.)





















Il est recommandé de ne pas sécher en machine les articles suivants, car ils pourraient se déformer :

- cuir et vêtements en cuir,
- vêtements cirés ou lustrés,
- vêtements avec larges ornements en bois, plastique ou métal,
- vêtements à paillettes,
- vêtements avec parties en métal sujettes à la corrosion.

**ATTENTION !**

Le fabricant décline toute responsabilité en cas de dysfonctionnements résultant du non-respect de ces instructions, les droits à la garantie pouvant également être remis en cause. Les frais de réparation pour les dommages causés par le séchage de textiles non adaptés au sèche-linge ne sont pas couverts.

Au moment de trier le linge, consultez le tableau ci-dessous et respectez les indications figurant sur les étiquettes des vêtements.

Lavage	Séchage
La valeur indiquée dans le symbole du panier correspond à la température maximale autorisée pour le lavage du linge (°C).	Le symbole dans le carré indique la méthode de séchage du linge.
 Lavage normal	 Sécher à plat
 Lavage délicat	 Étendre sur un fil
 Lavage très délicat	 Séchage à basse température
 Lavage à la main jusqu'à max. 40°C	 Séchage à haute température
 Le lavage n'est pas autorisé	 Séchage en machine interdit
La ligne sous le symbole du panier indique le niveau d'intensité du programme : une ligne indique un lavage délicat (effet mécanique réduit, vitesse d'essorage réduite), deux lignes indiquent un lavage très délicat (par exemple, laine, soie, synthétiques).	Si le symbole carré comporte des lignes obliques, cela indique un séchage semblable à celui obtenu à l'air libre à l'ombre. Les lignes obliques peuvent être combinées avec d'autres symboles dans le carré.
Nettoyage à sec	Repassage
Le nettoyage à sec est destiné aux textiles qui ne peuvent ou ne doivent pas être lavés en machine.	Le repassage à la vapeur peut abîmer définitivement les textiles.
 Nettoyage à sec avec tous types de solvants	 Repassage au maximum 200°C
 Nettoyage à sec avec certains solvants (selon les instructions figurant sur l'étiquette)	 Repassage au maximum 150°C
 Nettoyage professionnel à l'eau	 Repassage au maximum 110°C
 Nettoyage à sec interdit	 Repassage interdit
Blanchiment	
Le blanchiment est destiné à rafraîchir et à éliminer les taches sur les textiles qui peuvent être lavés avec un agent blanchissant en machine. Suivez toujours les instructions du fabricant.	
 Blanchiment avec tous types d'agents blanchissants	 Eau de Javel interdite
 Blanchiment à l'aide d'agents blanchissants à base d'oxygène	

6.2 Charger le linge dans le sèche-linge

Chargement du sèche-linge

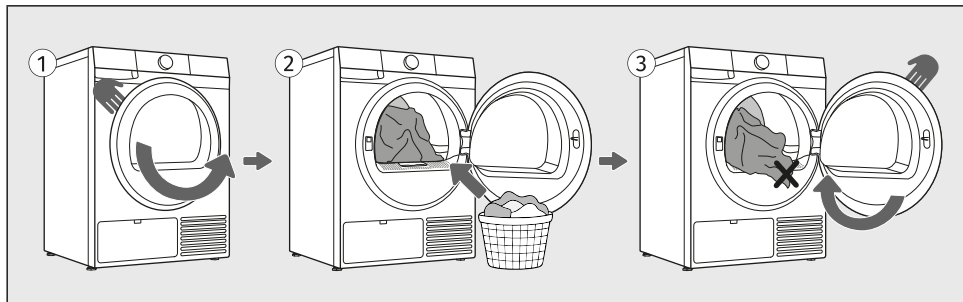

- 1 Ouvrez le hublot en le tirant vers vous.
- 2 Placez le linge dans le tambour du sèche-linge vide. Assurez-vous qu'il n'y a pas d'autres objets dans le linge, comme une pastille de lessive. Ces objets pourraient fondre et endommager le linge ou l'appareil.
- 3 Assurez-vous qu'aucun vêtement n'est coincé entre la porte et le sèche-linge. Fermez la porte du sèche-linge.



ATTENTION !

Le filtre à peluches doit toujours être inséré dans son emplacement désigné avant de charger ou de retirer les textiles. Cela empêche tout vêtement ou autre tissu de tomber dans l'ouverture.



INFORMATION

Mettez uniquement à sécher dans l'appareil du linge qui a été essoré au préalable (vitesse minimale d'essorage recommandée : 800 tr / min.)



INFORMATION

Ne surchargez pas le tambour ! Voir chapitre *LES ÉTAPES DU SÉCHAGE (1-7)* / Choisissez le programme de séchage et respectez la charge nominale recommandée pour chaque programme de séchage. Si le tambour du sèche-linge est surchargé, le linge sera plus froissé et les résultats de séchage seront peut-être inégaux.

Avant de faire sécher de grandes pièces (draps, serviettes de bain, nappes) secouez-les puis chargez-les dans le tambour.

6.3 Mettre le sèche-linge en marche

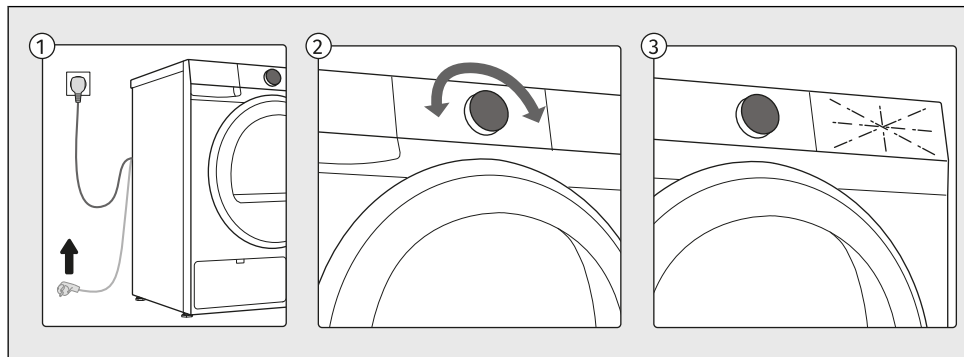

- 1 Raccordez l'appareil au réseau électrique en branchant le cordon secteur à une prise de courant.
- 2 Pour mettre l'appareil en marche, placez le sélecteur sur n'importe quelle position.
- 3 Les icônes à l'écran s'allument.

6.4 Choisissez le programme de séchage

Sélection d'un programme sur l'unité de commande

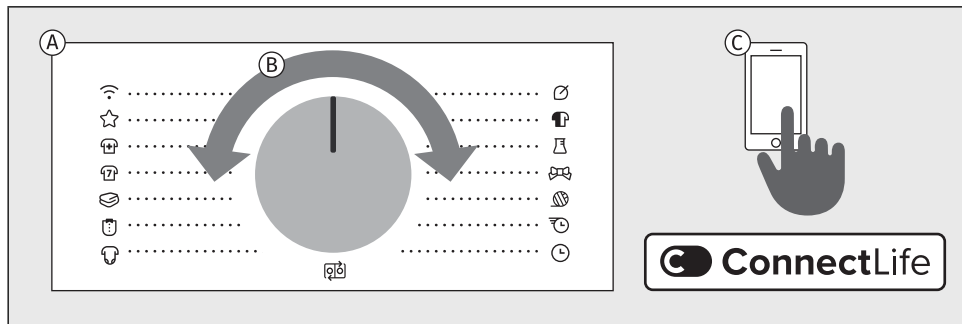

- A** Le sèche-linge dispose de programmes de séchage indiqués autour du sélecteur.
- B** Sélectionnez le programme de séchage en tournant le sélecteur vers la gauche ou vers la droite (en fonction du type et de la vitesse d'essorage du linge).
- C** En plus des programmes affichés sur le panneau de commande, d'autres programmes sont disponibles dans l'application **ConnectLife**. Suivez les instructions de l'application.



INFORMATION

Pendant le fonctionnement, le sélecteur ne tourne pas automatiquement.

Explication des symboles utilisés ci-dessous :

Charge maximale	Nature Dry
Cible sèche	Demi-charge
Prêt à ranger - préréglage	Désinfecter
Léger	Fin différée
Extra sec.	Anti Froissage

Pour une description détaillée des fonctions, voir les chapitres *LES ÉTAPES DU SÉCHAGE (1-7) / Sélectionnez les fonctions supplémentaires.*

Sélection du programme de séchage

Tous les programmes répertoriés sur l'unité de commande peuvent être lancés sur l'appareil ou depuis l'application. Pour démarrer un programme à partir de l'application, tournez le sélecteur sur la position *Commande à distance*. Fermez la porte puis appuyez sur le bouton *Départ/Pause*. L'appareil peut alors être contrôlé via l'application pendant 24 heures. Consultez également le chapitre suivant.

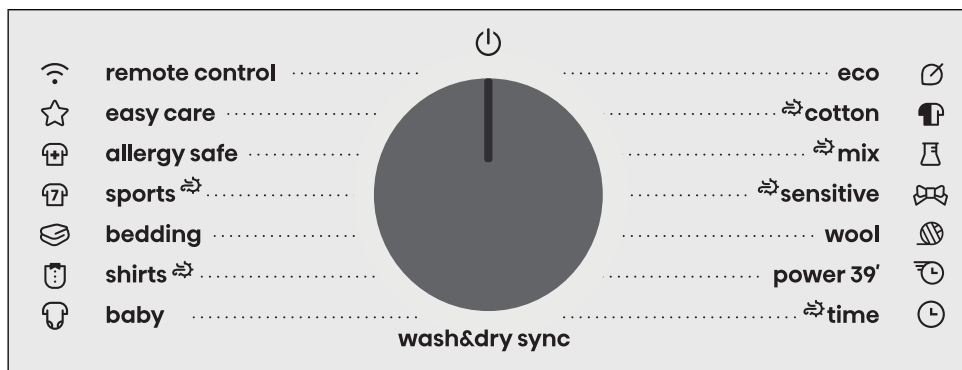

Nature Dry

Le séchage le plus doux pour vos vêtements délicats favoris

Le programme NatureDry est particulièrement adapté aux vêtements délicats qui nécessitent un entretien particulier et qui ne conviennent généralement pas au sèche-linge. Il protège les couleurs, préserve la douceur et conserve le toucher naturel des tissus. En séchant à une température légèrement inférieure 33,8 °C (environ 37 %* degrés de moins que les températures de séchage standard), il reproduit l'effet du séchage à l'air libre, mais en deux fois moins de temps. Profitez d'un séchage en toute tranquillité pour vos vêtements les plus délicats.



























*D'après les résultats des tests effectués par les laboratoires SGS. Comparaison entre un sèche-linge à pompe à chaleur utilisant le programme Mixte avec et sans la fonction NatureDry. Température moyenne mesurée à l'intérieur du linge **sans NatureDry fonction** : 53,8 °C. Température moyenne mesurée à l'intérieur du linge **avec NatureDry fonction** : 33,8 °C. Les résultats individuels peuvent varier.*















Cible sèche



Le niveau de séchage par défaut est moyen - *Prêt à ranger*  (niveau 2).

Vous pouvez également sélectionner *Léger*  (niveau 1) ou *Extra sec.*  (niveau 3).











Programmes disponibles depuis le panneau avant

Programme		Option permettant de sélectionner des fonctions supplémentaires
 Éco*	8 kg	
	Le programme Eco est adapté au séchage du linge humide en coton, il s'agit du programme le plus efficace en termes de consommation d'énergie pour le séchage de ce type de linge. *Le programme Éco a été conçu pour se conformer à la législation de l'UE en matière d'éco-conception.	
 Cotton  Coton	8 kg	     
	Ce programme est destiné au séchage du linge blanc et coloré en coton humide non délicat.	
 Mix  Mixte	4 kg	    
	Le programme est utilisé pour le séchage simultané du linge en coton et en tissu synthétique.	
 Sensitive  Délicat	1 kg	  
	Choisissez ce programme pour le linge très fragile en fibres synthétiques qui pourrait être encore légèrement humide à la fin du séchage. Nous vous recommandons d'utiliser un filet à linge.	
 Wool Laine	2 kg	
	Ce programme court est prévu pour assouplir ou faire gonfler les vêtements en laine et en soie qui doivent complètement sécher selon les recommandations du fabricant.	
 Power 39' Power 39'	2 kg	  
	Ce programme convient aux petites quantités de linge léger qui doivent être séchées rapidement et efficacement. La durée du programme peut varier en fonction de la charge, du type de tissu et de la vitesse d'essorage après le lavage.	
 Time  Temps	4 kg	 
	Utilisez ce programme pour le linge résistant légèrement humide qui doit finir de sécher. Avec la durée programmée, l'humidité résiduelle n'est pas détectée automatiquement. Si le linge est encore moite à la fin du programme, relancez-le encore une fois ; si le linge est trop sec, froissé et rugueux, cela signifie que vous avez sélectionné une durée trop longue. La durée du lavage peut être définie entre 30 minut et 4h par paliers de 15 minut.	

Programme	Option permettant de sélectionner des fonctions supplémentaires	
 Wash&Dry sync	<p>Lorsque cette fonction est activée, le lave-linge et le sèche-linge peuvent fonctionner de manière coordonnée si les deux appareils sont connectés au <i>Wi-Fi</i> réseau. Configurez la connexion entre les appareils depuis l'application ConnectLife. Sur le sèche-linge, placez le sélecteur sur <i>Synchro. lave&sec</i>.</p> <p>Une fois le cycle de lavage terminé, le sèche-linge sélectionne automatiquement le programme de séchage approprié en fonction du programme de lavage choisi. Il vous suffit de transférer le linge du lave-linge au sèche-linge et d'appuyer sur le bouton <i>Départ/Pause</i>.</p>	
 Baby Bébé	4 kg	
<p>Utilisez ce programme pour les vêtements de bébé. À la fin du cycle, le linge est en général normalement sec.</p>		
 Shirts  Chemises	2 kg	
<p>Choisissez ce programme pour les chemises et chemisiers. Les rotations adaptées du tambour les empêchent de se froisser.</p>		
 Bedding Literie	5 kg	
<p>Ce programme est destiné au séchage d'articles textiles volumineux. À la fin du programme, le linge sera sec et prêt à être rangé. Il est recommandé de sécher les draps-housses séparément des autres articles ou avec des articles similaires.</p>		
 Sports  Sport	3 kg	
<p>Choisissez ce programme pour les articles avec membrane, les vêtements de sport en fibres mélangées et les textiles respirants.</p>		
 Allergy safe Anti allergies	4 kg	
<p>Les programmes de séchage plus longs et le fait de sécher les vêtements à une température plus élevée permettent de réduire le nombre de microbes et d'allergènes sur les vêtements. Ce programme de séchage ne convient pas aux articles délicats et aux articles non adaptés au sèche-linge.</p>		
 Easy care Synthétiques	4 kg	
<p>Le programme est utilisé pour le séchage des textiles synthétiques et mixtes.</p>		

Programme		Option permettant de sélectionner des fonctions supplémentaires
 Remote control Commande à distance		<p>Utilisez le programme <i>Commande à distance</i> pour commander votre appareil à distance (à l'aide de votre téléphone).</p> <p>Vous pouvez sélectionner tous les programmes et toutes les fonctions disponibles pour un programme spécifique de votre appareil (voir les sections <i>AVANT D'UTILISER L'APPAREIL POUR LA PREMIÈRE FOIS / Première connexion à un Wi-Fi réseau</i> et <i>RÉGLAGES ET CONFIGURATIONS DE L'APPAREIL / Commande à distance</i>).</p> <p>Dans l'application, vous pouvez également sélectionner des programmes et des réglages supplémentaires.</p>

Les programmes de lavage suivants peuvent être sélectionnés dans ConnectLife l'application :

Programme		Option permettant de sélectionner des fonctions supplémentaires
 Pillow Oreiller	2 kg	
		Utilisez ce programme pour les textiles matelassés ou garnis de duvet (oreillers, couettes, vestes). Séchez individuellement les grandes pièces et choisissez l'option Très Sec ou la Durée Programmée si nécessaire.
 Air refresh Rafraîchissement	2 kg	
		Ce programme ne chauffe pas. Utilisez-le pour rafraîchir votre linge. Vous pouvez régler la durée du programme de 15 minutes à 4 heures (par intervalles de 15 min.)
 Jackets / Coats Vestes / Manteaux	2 kg	
		Ce programme est destiné au séchage des vestes et manteaux adaptés au sèche-linge, conformément aux instructions du fabricant.
 Jeans Jeans	4 kg	
		Ce programme convient au séchage des jeans et des vêtements aux coutures très épaisses.
 Towels Serviettes	5 kg	
		<p>Ce programme est utilisé pour les articles plus volumineux et plus épais afin qu'ils soient complètement secs et prêts à être rangés à la fin du cycle.</p> <p>Ce programme est disponible uniquement dans l'application.</p>

6.5 Sélectionnez les fonctions supplémentaires

Sélection de fonctions supplémentaires

Une fois le programme de séchage sélectionné, vous pouvez également choisir et régler des fonctions supplémentaires pour certains programmes.

Cela se fait en deux ou trois étapes :

- **sélection de la fonction** (ci-après désignée par **Sélection**),
- **réglage du niveau de fonction**, si la fonction le permet (ci-après désignée par **Niveau / Description / Affichage**),
- **activation de la fonction** (ci-après désignée par **Activation / Désactivation / Sortie**).

Si vous ne souhaitez pas sélectionner de fonctions supplémentaires, appuyez sur la touche *Départ/Pause*.

Les différentes fonctions sont décrites ci-dessous.

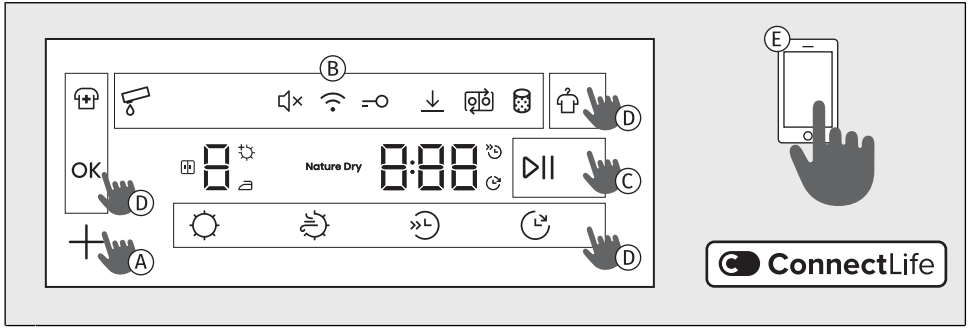

- A** Sélectionnez les fonctions supplémentaires en appuyant sur le bouton de fonction correspondant (voir description au point **D**).
- B** Le symbole de la fonction sélectionnée en haut de l'écran s'allumera partiellement ou entièrement. Lorsque la fonction n'est pas activée, le symbole n'apparaît pas à l'écran. La fonction actuellement sélectionnée clignote et est partiellement illuminée.
- Confirmez les réglages en appuyant sur la touche **OK**.
- Le symbole de la fonction sélectionnée s'allume complètement mais continue de clignoter. Lorsque vous passez à la fonction suivante disponible, la fonction précédemment sélectionnée reste allumée en permanence et cesse de clignoter.
- Pour sélectionner ou régler une fonction supplémentaire, répétez la procédure décrite ci-dessus.
- C** Pour démarrer le cycle de séchage, appuyez sur le bouton *Départ/Pause* afin d'activer la fonction.
- D** Lorsque vous sélectionnez des fonctions directement à l'aide des boutons situés dans la partie inférieure de l'écran, des options supplémentaires pour s'affichent au-dessus du symbole. Appuyez sur le bouton correspondant et sélectionnez le réglage de fonction approprié.
- Vous pouvez également sélectionner la fonction dans la partie supérieure gauche de l'écran ou la fonction dans la partie supérieure droite en appuyant sur le bouton correspondant ; l'indicateur – un tiret | – s'allume à côté de la fonction sélectionnée
- Si le bouton de fonction ne permet pas de régler la fonction sélectionnée pour un programme spécifique, le symbole clignote brièvement et un signal sonore retentit.
- E** Vous pouvez également sélectionner des programmes supplémentaires dans l'application **ConnectLife**. Suivez les instructions de l'application.

INFORMATION

Une pression sur le bouton de plus de trois secondes permet d'accéder *Wi-Fi* aux réglages (s'applique lorsque *Commande à distance* a été sélectionné à l'aide du bouton sélecteur.

Fonctions de séchage supplémentaires

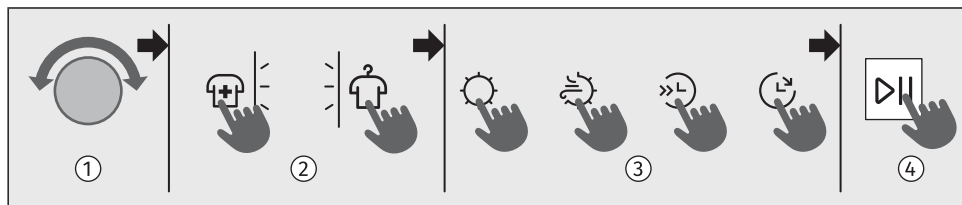













- 1 Utilisez la molette de sélection pour sélectionner le programme souhaité.
- 2 Appuyez sur l'un des boutons de fonction situés dans le coin supérieur gauche ou droit pour activer cette fonction (lorsque la fonction / est activée, le voyant situé à côté s'allume).
- 3 Appuyez sur l'un des boutons de fonction pour activer cette fonction (lorsqu'elle est activée, le symbole s'allume).
- 4 Appuyez sur le bouton (*Départ/Pause*) pour démarrer le cycle de séchage.





Les options de fonctions supplémentaires varient selon le programme.





	Cible sèche Fonction pour un séchage plus efficace du linge.
Sélection : 	Vous avez la possibilité de choisir entre différents niveaux de séchage du linge et différentes durées de séchage. Vous pouvez le sélectionner avant de démarrer le processus de séchage. Appuyez sur le bouton . Trois options sont disponibles : , et , elles permettent de sélectionner un niveau de séchage supérieur et de prolonger la durée du séchage. Le niveau de séchage activé est signalé. Si la fonction est sélectionnée Désinfecter , seul le niveau de séchage le plus élevé est disponible.
Activation :	Pour commencer le séchage, appuyez sur <i>Départ/Pause</i> . À la fin du programme, la fonction n'est pas enregistrée, sauf si le même programme avec les mêmes réglages a été utilisé trois fois de suite (la fonction AdaptTech est alors activée).



	Nature Dry Séchage doux du linge à basse température.
Sélection :	En appuyant sur , il est possible de sélectionner un séchage à une température plus basse, plus adaptée au linge. Lorsque cette fonction est sélectionnée, l'indicateur Nature Dry s'allume. Cette fonction est destinée aux vêtements délicats pouvant être séchés au sèche-linge. Si la fonction Nature Dry est sélectionnée, la fonction Désinfecter n'est pas disponible.
Activation :	Pour commencer le séchage, appuyez sur <i>Départ/Pause</i> .

	<p>Demi-charge Fonction permettant de réduire le temps de séchage pour une petite quantité de linge.</p>
<p>Sélection : </p>	<p>En appuyant sur , vous avez le choix entre une charge normale et une demi-charge, ce qui affecte le temps de séchage affiché.</p> <p>Lorsque vous sélectionnez un programme de séchage, la fonction  n'est disponible que si est en surbrillance.</p> <p>Si vous activez cette fonction, le temps de séchage affiché à l'écran est raccourci.</p>
<p>Activation :</p>	<p>Pour commencer le séchage, appuyez sur <i>Départ/Pause</i>.</p>

	<p>Fin différée Fonction permettant de retarder la fin du cycle de séchage</p>
<p>Sélection : </p>	<p>Sélectionnez le programme désiré et les fonctions supplémentaires. Fermez la porte du sèche-linge.</p> <p>En appuyant sur , il est possible de régler la fin du séchage dans un délai maximal de 24 heures.</p> <p>Si vous appuyez sur une touche (à l'exception des touches  et <i>Départ/Pause</i>) pendant le réglage de la fonction, celle-ci sera réinitialisée. C'est pourquoi tous les autres réglages souhaités doivent être effectués avant de régler cette fonction.</p> <p>Appuyez ou maintenez  pour régler le délai de fin de séchage souhaité. Il peut être réglé par incréments de 30 minutes jusqu'à 6 heures, puis par incréments d'une heure jusqu'à 24 heures.</p> <p>Le  voyant s'allume à l'écran. La fin du temps de séchage est affichée.</p> <p>Le compte à rebours commence. Une fois le compte à rebours écoulé (par exemple 2 h 30), le programme de séchage démarre automatiquement.</p> <p>Pour annuler ou modifier le délai de fin de séchage, tournez le bouton sélecteur du programme de séchage sur la position  pendant au moins 1 secondes.</p> <p>Vous pouvez définir un nouveau délai de fin de séchage à la prochaine mise en marche du sèche-linge.</p> <p>Exemple de réglage :</p> <p>Si vous souhaitez que le programme de séchage se termine à 6 h du matin et qu'il est actuellement 21 h, réglez le délai de fin du programme de séchage sur 9 heures.</p>
<p>Activation :</p>	<p>Appuyez sur <i>Départ/Pause</i> pour activer la fonction.</p> <p>Le sèche-linge commence à décompter le temps. Lorsque le compte à rebours atteint la durée du programme de séchage (par exemple 2:30), le programme de séchage démarre automatiquement.</p> <p>Si la fonction est active, elle peut être désactivée en maintenant enfoncé le bouton 3 pendant  secondes. Le cycle de séchage démarre immédiatement après le désactivation de la fonction.</p>

	<p>Temps (temps de séchage) Réglage du temps de séchage pour le programme</p>
<p>Sélection :</p> 	<p>En appuyant sur  il est possible de régler le temps de séchage. Le temps de séchage défini s'affiche à l'écran. L'heure de départ est 0:30, à chaque pression, 15 minutes s'ajoutent. La durée de séchage maximale est de 4 heures.</p> <p>Pour réinitialiser (annuler) l'heure réglée, maintenez la pression pendant  3 secondes.</p>
<p>Activation :</p>	<p>Pour commencer le séchage, appuyez sur <i>Départ/Pause</i>.</p>

	<p>Désinfecter Permet de réduire les microbes et les allergènes présents sur les vêtements</p>
<p>Sélection :</p>	<p>Cette fonction permet d'éliminer les microbes et les allergènes présents sur le linge, car la température de séchage est plus élevée. La fonction doit être sélectionnée avant de démarrer le cycle de séchage.</p> <p>Appuyez sur  pour sélectionner la fonction. Un tiret apparaît à côté du symbole.</p> <p>Si la fonction Désinfecter  est sélectionnée, la fonction Nature Dry  n'est pas disponible.</p>
<p>Activation :</p>	<p>Pour commencer le séchage, appuyez sur <i>Départ/Pause</i>.</p>

	<p>Anti Froissage Fonction permettant d'assouplir et de réduire les plis du linge.</p>
<p>Sélection :</p>	<p>Cette fonction évite que le linge ne se froisse après le séchage. Elle est activée par défaut pour tous les programmes et reste active pendant 3 heures. Elle n'a aucune incidence sur la durée totale du séchage.</p> <p>Appuyez sur  pour sélectionner la fonction. Un tiret apparaît à côté du symbole.</p> <p>En appuyant à nouveau sur , vous pouvez désactiver la fonction.</p> <p>La fonction est automatiquement désactivée si vous ouvrez la porte du sèche-linge une fois le cycle de séchage terminé. La fonction est également désactivée si vous appuyez sur le bouton <i>Départ/Pause</i> après la fin du programme.</p>
<p>Activation :</p>	<p>Pour commencer le séchage, appuyez sur <i>Départ/Pause</i>.</p>

	<p>Optimisation du temps de séchage Grâce à une technologie avancée, le sèche-linge détecte la quantité de linge et son niveau d'humidité, puis ajuste en continu la durée du séchage pendant le programme.</p> <p>La durée indiquée sur l'écran au début du programme est fournie à titre indicatif uniquement et peut varier pendant le séchage. Le linge sera entièrement sec à la fin du programme, même si la charge est inférieure à la quantité recommandée.</p>
<p>Sélection :</p>	<p>Automatique</p>
<p>Activation :</p>	<p>Automatique</p>

6.6 Démarrage du programme de séchage

Démarrage du programme

Fermez la porte du sèche-linge et lancez le programme de séchage en appuyant sur le bouton *Départ/Pause* situé sur le côté droit de l'écran.

Si le voyant TIME REMAINING (temps restant) clignote trois fois et qu'un signal sonore retentit, cela signifie que la porte du sèche-linge est ouverte ou mal fermée. Fermez la porte du sèche-linge et appuyez à nouveau sur le bouton *Départ/Pause* pour reprendre le programme de séchage.

Mettre en pause, arrêter et modifier le programme

Mettez temporairement le programme de séchage en pause en appuyant brièvement sur le bouton (*Départ/Pause*). Le temps de séchage restant s'affiche à l'écran. Appuyez à nouveau sur le bouton *Čas do konca sušenja* pour reprendre le programme.

Arrêtez le programme de séchage en maintenant la pression sur le bouton (*Départ/Pause*) pendant 3 secondes, ou placez le sélecteur en position . Le sèche-linge va commencer à refroidir. Le temps de refroidissement dépend du programme sélectionné. Pour remettre l'appareil en marche, tournez le sélecteur sur le programme souhaité, réglez les fonctions et lancez le séchage en appuyant sur le bouton (*Départ/Pause*).

Ouverture de la porte

La porte du sèche-linge peut être ouverte à tout moment, ce qui interrompt le cycle de séchage.

Lorsque la porte est refermée et que le bouton est enfoncé, *Départ/Pause* le séchage reprend à partir du moment où il a été interrompu.



SURFACE BRÛLANTE !

La porte du sèche-linge chauffe pendant le processus de séchage. Il est possible que le linge et la surface de la porte soient très chauds si vous ouvrez la porte au cours d'un programme de séchage. Veillez à ne pas vous brûler lorsque vous ouvrez la porte du sèche-linge.

Ajouter/retirer du linge pendant le fonctionnement de l'appareil

Pour ajouter ou retirer du linge du sèche-linge pendant le fonctionnement du programme, procédez comme suit :

1. Appuyez sur le bouton *Départ/Pause* ou ouvrez la porte du sèche-linge.
2. Si vous ne l'avez pas encore fait, ouvrez la porte. Ajoutez ou retirez du linge du tambour.
3. Fermez la porte du sèche-linge !
4. Appuyez sur la touche *Départ/Pause*.

Le programme de séchage reprend.



SURFACE BRÛLANTE !

Lorsque vous chargez le linge, faites attention à ne pas vous brûler en ouvrant le hublot de l'appareil.



INFORMATION

La durée de séchage reprend à partir du moment où le programme de séchage a été interrompu.



INFORMATION

Si vous rajoutez du linge pendant le séchage, celui-ci risque d'être moins efficace et inégal. Cela peut également provoquer des frottements et augmenter le froissement. Par conséquent, le temps de séchage peut être plus long.

Panne de courant

En cas d'erreur ou de défaillance, le programme de séchage sera interrompu.

En cas de panne de courant, le programme de séchage est interrompu. L'écran affiche **PF**. Une fois le courant rétabli, appuyez sur le bouton *Départ/Pause* pour continuer le séchage.

Le programme de séchage reprend là où il a été interrompu.

Réservoir plein de condensat

Lorsque le réservoir de condensat est plein, le programme de séchage s'interrompt (le symbole **F**  s'allume).

Videz le bac de condensat (voir le chapitre *NETTOYAGE ET ENTRETIEN / Vidange du réservoir de condensat*).

Appuyez sur le bouton *Départ/Pause* pour reprendre le programme de séchage à partir du moment où il a été interrompu.

6.7 Fin du cycle de séchage

Le sèche-linge indique la fin du programme de séchage par un signal sonore et **End** (Fin) s'affiche à l'écran jusqu'à ce que le sèche-linge passe en mode veille basse consommation ou s'éteigne. Après 5 minutes, **End** (Fin) le symbole disparaît.

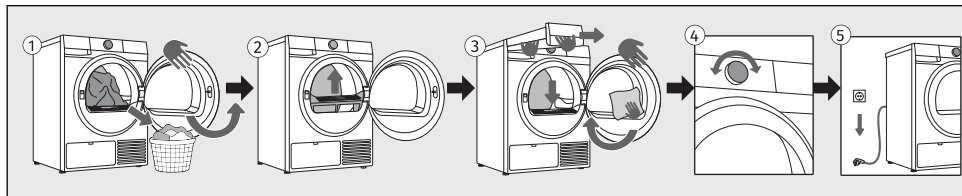

- 1 Ouvrez la porte du sèche-linge. Retirez le linge du tambour.
- 2 Retirez le filtre situé à l'avant de l'appareil, nettoyez-le, puis remettez-le en place. Voir chapitre *NETTOYAGE ET ENTRETIEN / Nettoyage du filtre à peluches*.
- 3 Vidangez le réservoir de condensat. Voir chapitre *NETTOYAGE ET ENTRETIEN / Vidange du réservoir de condensat*.
Fermez le hublot.
- 4 Arrêtez le sèche-linge (placez le sélecteur en position ,).
- 5 Vidangez le réservoir de condensat et débranchez le cordon d'alimentation de la prise.



INFORMATION

Lorsque le programme est achevé, enlevez immédiatement le linge du tambour pour qu'il ne se froisse pas à nouveau.



ATTENTION !

Le programme de séchage se termine par un cycle de refroidissement au cours duquel les résistances ne chauffent pas. Il s'assure que le linge est de température appropriée à la fin du programme et qu'il peut être retiré du sèche-linge sans risque de brûler.

7. RÉGLAGES ET CONFIGURATIONS DE L'APPAREIL

Ce chapitre décrit :





- comment enregistrer des réglages personnels,
- comment personnaliser votre appareil à l'aide de réglages supplémentaires,
- comment accéder au menu Réglages utilisateur.

Il est possible de définir quelques paramètres supplémentaires sur l'appareil. Ceux-ci vous permettent de personnaliser davantage l'appareil en fonction de votre utilisation et de vos besoins personnels.

La sélection des paramètres supplémentaires repose sur le même principe que la sélection des fonctions. Voir chapitre *LES ÉTAPES DU SÉCHAGE (1-7)/Sélectionnez les fonctions supplémentaires.*





7.1 Enregistrement du programme et des fonctions sélectionnées

Vous avez la possibilité de modifier les réglages initiaux de chaque programme de lavage ; certains sont enregistrés automatiquement.



	Paramètres enregistrés Fonction permettant d'enregistrer vos paramètres pour les programmes et fonctions sélectionnés.
Sélection :	Après avoir sélectionné le programme de séchage et les fonctions supplémentaires, appuyez plusieurs fois sur le bouton  jusqu'à ce que le  symbole s'allume.
Activation :	Les réglages sont enregistrés en appuyant sur le bouton  . Le programme est enregistré tant que vous ne le modifiez pas à nouveau en suivant la même procédure ou que vous ne réinitialisez pas les réglages personnels aux réglages d'usine (voir le chapitre ci-dessous).

	AdaptTech Fonction automatique permettant d'enregistrer les programmes et réglages fréquemment utilisés.
Activation :	Lorsqu'un réglage de programme de séchage est utilisé trois fois de suite, ce réglage est enregistré comme réglage par défaut et sera toujours proposé lorsque vous sélectionnez ce programme de séchage. Si vous enregistrez manuellement les réglages d'un programme de séchage, AdaptTech ce programme est annulé. Le programme est enregistré jusqu'à ce que vous réinitialisiez les paramètres personnels aux réglages d'usine (voir le chapitre ci-dessous).



7.2 Réglages supplémentaires de l'appareil

	<p>Sécurité enfants (sécurité enfants) Dispositif de sécurité.</p>
<p>Activation :</p> <p style="text-align: center;">+</p>	<p>Tant que la sécurité enfants est activée, il n'est pas possible de modifier le programme, les réglages ou les fonctions supplémentaires.</p> <p>Avec ce réglage, l'écran est verrouillé pour que les enfants ne puissent pas démarrer ou modifier le cycle par inadvertance.</p> <p>Appuyez plusieurs fois sur le bouton  jusqu'à ce que le symbole  se mette à clignoter.</p> <p>Appuyez sur  pour confirmer votre sélection.</p> <p>La fonction peut également être activée pendant le programme en suivant la procédure décrite ci-dessus.</p> <p>Si la sécurité enfants est activée, le programme ou les fonctions supplémentaires ne peuvent pas être modifiés. Cette fonction reste active même après la mise hors tension de l'appareil. Vous devez donc la désactiver avant de sélectionner un nouveau programme.</p>
<p>Désactivation:</p>	<p>Pour désactiver la sécurité enfants, appuyez sur le bouton 3 sec pendant  secondes. L'animation 3-2-1 va se lancer. À la fin de l'animation, la fonction se désactive (est désactivée).</p> <p>Il est possible de désactiver cette fonction <i>Sécurité enfants</i> de la même manière pendant le programme de séchage.</p>









	<p>Commande à distance Fonction de commande à distance.</p>
<p>Description :</p>	<p>Pour utiliser cette fonction, l'appareil doit être connecté au réseau, voir chapitre <i>AVANT D'UTILISER L'APPAREIL POUR LA PREMIÈRE FOIS / Première connexion à un Wi-Fi réseau.</i></p> <p>La commande à distance est disponible pendant les 24 heures suivantes, même lorsque l'appareil entre en mode veille. La commande à distance peut être annulée en appuyant sur le bouton <i>Départ/Pause</i>.</p> <p>Continuez à utiliser l'appareil depuis ConnectLife l'application, qui vous propose plusieurs options (sélection, lancement, surveillance et arrêt du programme, entre autres paramètres supplémentaires, ...)</p> <p>Le fonctionnement du sèche-linge peut être mis en pause ou arrêté à partir de l'application en sélectionnant <i>Départ/Pause, Ajouter Vêtements ...</i></p> <p>Certaines options peuvent être entièrement configurées à distance, tandis que d'autres nécessitent votre présence physique, comme l'ajout de linge pendant le cycle de séchage (<i>Ajouter Vêtements</i>).</p>
<p>Sélection :</p>	<p>Placez le sélecteur sur <i>Commande à distance</i>.</p>
<p>Activation :</p>	<p>Après avoir chargé le linge, fermez la porte du sèche-linge.</p> <p>Poursuivez les opérations dans l'application (sélectionnez un programme, des fonctions supplémentaires et lancez le séchage).</p>







	<p>Synchro. lave&sec (lien entre lavage et séchage) Sélection optimale du programme de séchage en fonction du programme de lavage utilisé.</p>
<p>Sélection :</p>	<p>Tournez le sélecteur du sèche-linge pour sélectionner le programme <i>Synchro. lave&sec</i>. Le symbole  s'allume.</p> <p>Dans l'application ConnectLife, connectez les appareils. Lorsque le sèche-linge et le lave-linge sont connectés, le sèche-linge propose un programme de séchage approprié en fonction du programme de lavage.</p> <p>Pendant l'envoi,  clignote sur le sèche-linge. Les fonctions supplémentaires suggérées s'allument. Chargez le linge propre dans le tambour du sèche-linge et fermez la porte.</p>
<p>Activation :</p>	<p>Pour commencer le séchage, appuyez sur <i>Départ/Pause</i>.</p>

7.3 Menu Réglages utilisateur

Pour accéder au menu Réglages utilisateur, appuyez sur  et  simultanément et maintenez jusqu'à ce que 3-2-1 l'animation soit terminée (au moins 3 secondes).

Appuyez sur  pour passer d'un réglage utilisateur à l'autre (*Son / Paramètres usine*).

	<p>Son Marche/Arrêt Option permettant de désactiver ou de régler le volume sonore.</p>
<p>Affichage :</p> 	<p>Le volume sonore est prédéfini au niveau 2.</p> <p>Appuyez sur le bouton  pour régler le volume ou pour désactiver le son. Si le son est désactivé, aucun signal sonore ne retentira à la fin du programme de séchage.</p> <p>Paramètres disponibles :</p> <p> = réglage du son silencieux</p> <p> = réglage du son moyen</p> <p> = réglage du son fort</p> <p> = son désactivé</p> <p>Appuyez à nouveau sur la touche  pour enregistrer et quitter.</p>

	<p>Paramètres usine Permet de supprimer tous les paramètres et de rétablir les paramètres d'usine.</p>
<p>Affichage :</p> 	<p>L'écran affiche . Appuyez brièvement sur  pour rétablir tous les réglages d'usine (vos propres réglages et tous les programmes enregistrés seront supprimés).</p> <p>Le  clignote deux fois et l'écran de démarrage apparaît automatiquement.</p>
<p>Quitter :</p>	<p>Si vous ne souhaitez pas restaurer les paramètres d'usine, <i>Paramètres usine</i> appuyez sur  pour quitter.</p>

8. NETTOYAGE ET ENTRETIEN

Dans ce chapitre, vous trouverez toutes les informations nécessaires au nettoyage de votre appareil :

- comment nettoyer l'extérieur du sèche-linge,
- comment nettoyer le système de filtration,
- comment vidanger et nettoyer le réservoir de condensat.



RISQUE DE CHOC ÉLECTRIQUE !

Avant de procéder au nettoyage, mettez le sèche-linge à l'arrêt et débranchez le cordon d'alimentation de la prise secteur.



INFORMATION

Le sèche-linge ne doit jamais fonctionner sans ses filtres ou avec des filtres abîmés, car une accumulation excessive de peluches provenant des vêtements pourrait entraîner un dysfonctionnement ou une défaillance de l'appareil.

8.1 Nettoyage de l'extérieur du sèche-linge



RISQUE DE CHOC ÉLECTRIQUE !

Risque de chocs électriques.

Même lorsque le sèche-linge est arrêté, il reste sous tension pendant un certain temps. Débranchez toujours le cordon d'alimentation avant de procéder au nettoyage ou à l'entretien.



ATTENTION !

N'utilisez pas de solvants ou de nettoyeurs qui pourraient endommager le sèche-linge, et respectez les instructions et mises en garde fournies par le fabricant des produits nettoyeurs.



ATTENTION !

Les dommages pouvant être causés par l'eau.

Ne nettoyez pas le sèche-linge avec un jet d'eau, car l'eau pourrait s'infiltrer dans l'appareil et endommager ses composants.

Essayez l'appareil avec un torchon doux jusqu'à ce qu'il soit sec.

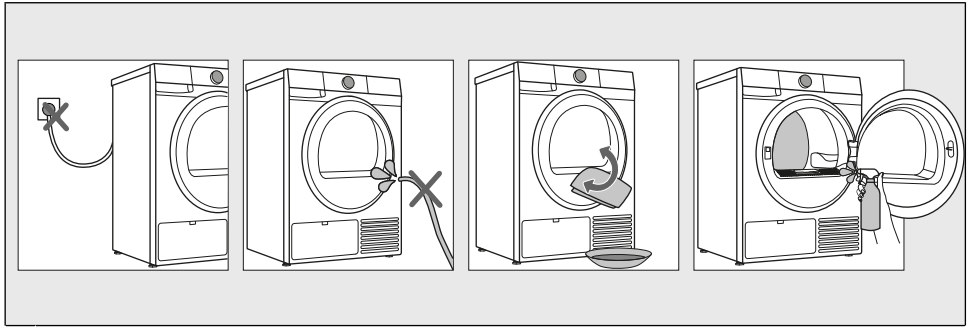

- 1** Avant le nettoyage, débranchez le sèche-linge du secteur.
- 2** Ne nettoyez pas le sèche-linge au jet d'eau !
- 3** Nettoyez l'extérieur du sèche-linge et l'écran d'affichage à l'aide d'un chiffon doux humide et d'eau.
Essuyez l'appareil avec un torchon doux jusqu'à ce qu'il soit sec.
- 4** Nettoyez le tambour à l'aide d'un chiffon doux et d'un produit nettoyant adapté.

8.2 Nettoyage du filtre à peluches



INFORMATION

Nettoyez le filtre à peluches après chaque utilisation.

Le sèche-linge est équipé d'un **système de filtration** composé de deux filtres (a et b) qui empêchent toute impureté de pénétrer dans le système d'échangeur thermique.

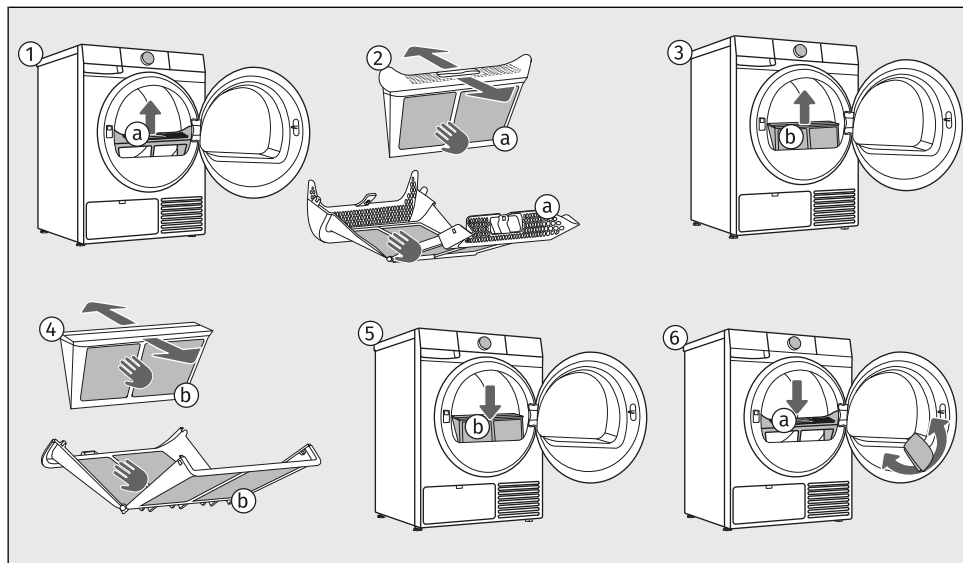

- 1 Retirez le filtre à peluches (a).
- 2 Retirez le filtre à peluches à deux mains (a).
Retirez soigneusement les fibres et les fils du filtre à peluches (a) à la main ou à l'aide d'un aspirateur.
Nettoyez le filtre à peluches (a) après chaque cycle de séchage.
- 3 Au niveau de la même ouverture du sèche-linge, retirez le filtre à peluches (b). Si nécessaire, nettoyez le compartiment du filtre.
- 4 Retirez le filtre à peluches à deux mains (b).
Retirez délicatement les fibres et les fils du filtre à peluches (b) à la main, à l'aide d'un chiffon ou d'un aspirateur.
Nettoyez le filtre à peluches (b) après chaque cycle de séchage.
- 5 Remettez le filtre à peluches en place (b) dans son compartiment.
Assurez-vous qu'il n'y a pas de résidus de fibres dans le compartiment. Si nécessaire, aspirez-les à l'aide d'un aspirateur.
- 6 Réinsérez le filtre à peluches (a) que vous avez retiré au préalable.
Si nécessaire, nettoyez aussi le logement du filtre et le joint du hublot.

**INFORMATION**

Ne rincez pas le filtre à l'eau afin d'éviter que des microplastiques ne soient rejetés dans la nappe phréatique !

**INFORMATION**

Assurez-vous que le filtre à peluches est correctement inséré.

**INFORMATION**

Faites attention à ne pas vous pincer les doigts avec le couvercle du filtre.

**ATTENTION !**

N'utilisez jamais le sèche-linge sans filtre à peluches ou si ce dernier est endommagé.

**ATTENTION !**

Un nettoyage insuffisant des filtres du sèche-linge peut entraîner une réduction de l'efficacité du séchage, une augmentation de la consommation d'énergie, une surchauffe de l'appareil et augmenter le risque d'incendie et de dommages mécaniques. Un nettoyage régulier des filtres permet d'assurer un fonctionnement optimal de l'appareil, des temps de séchage plus courts et une consommation d'énergie réduite.

**ATTENTION !**

Ne secouez pas le filtre et ne le tapez pas pour retirer la poussière et les peluches, car cela pourrait l'endommager !

8.3 Nettoyage de l'échangeur de chaleur



INFORMATION

Nous vous recommandons de nettoyer l'échangeur thermique au moins tous les 3 mois, voire plus fréquemment en cas d'utilisation intensive.



ATTENTION !

Ne touchez pas à mains nues les pièces métalliques internes de l'échangeur de chaleur. Risque de blessures à cause des parties coupantes. Mettez des gants de protection appropriés lorsque vous nettoyez l'échangeur de chaleur.



ATTENTION !

Le nettoyage incorrect des ailettes métalliques de l'échangeur de chaleur peut endommager définitivement le sèche-linge. N'appuyez pas sur les ailettes avec des objets durs, comme par exemple le tube en plastique d'un aspirateur.

Un peu d'eau peut s'écouler pendant le nettoyage. Il est donc recommandé d'étaler une serpillière sur le sol.

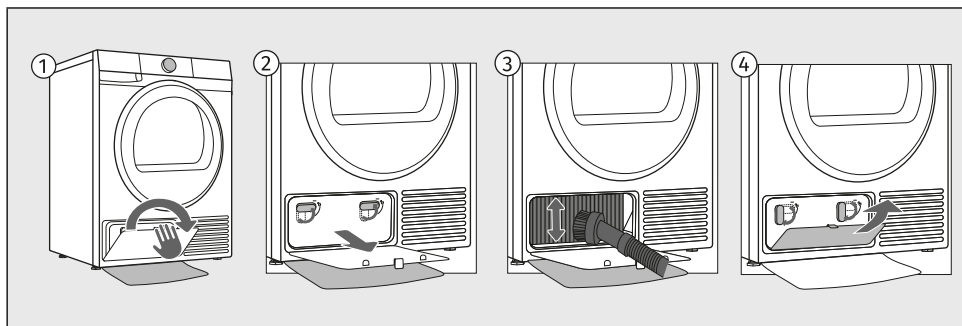

- 1 Ouvrez le couvercle extérieur de l'échangeur thermique.
- 2 Saisissez les loqueteaux du couvercle intérieur et tournez-les vers le haut. Enlevez le couvercle intérieur.
- 3 Vous pouvez enlever la poussière et les souillures présentes sur les ailettes métalliques de l'échangeur de chaleur avec un aspirateur équipé d'une brosse souple. Déplacez doucement la brosse uniquement dans le sens des ailettes métalliques, de haut en bas et sans appuyer. Une pression excessive pourrait les endommager ou les tordre.
- 4 Remettez en place le couvercle intérieur et tournez les loqueteaux dans le sens des aiguilles d'une montre jusqu'à ce qu'ils soient en position verticale. Refermez la trappe extérieure.

8.4 Vidange du réservoir de condensat



INFORMATION

Videz le réservoir de condensat après chaque séchage.

Si le réservoir de condensat est plein, le programme de séchage se met automatiquement en pause.

L'icône  s'allume sur l'afficheur pour vous signaler qu'il faut vider le réservoir de condensat.

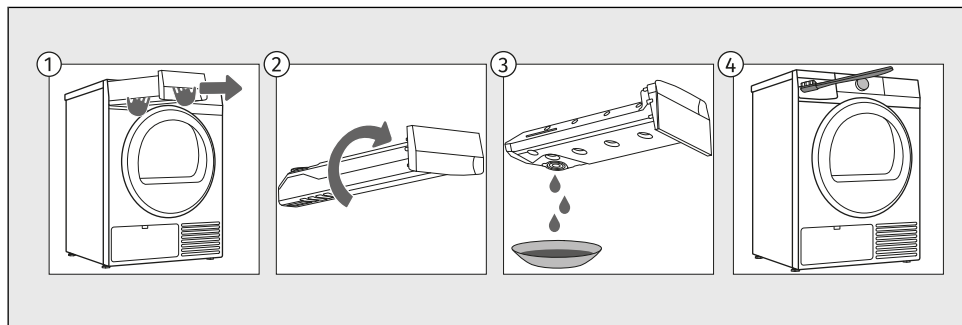

- 1 Retirez le réservoir de condensat du sèche-linge (à l'aide de vos deux mains, comme indiqué sur l'illustration).
- 2 Retournez-le au-dessus d'un lavabo ou d'un évier.
- 3 Videz l'eau du réservoir de condensat.
- 4 Nettoyez également l'ouverture du sèche-linge et réinsérez le réservoir de condensat.



INFORMATION

L'eau du bac de condensat n'est pas potable. Convenablement filtrée, elle peut servir au repassage.



ATTENTION !

N'ajoutez jamais de produits chimiques ni de parfums dans le réservoir de condensat.

Vous n'avez pas besoin de vider le réservoir à la main si son tuyau de vidange est raccordé à la conduite d'évacuation des eaux usées (voir le chapitre *Évacuation de l'eau de condensat*).

9. DÉPANNAGE ET ENTRETIEN

Dans ce chapitre, vous trouverez des informations sur :

- comment accéder aux informations relatives au nombre de cycles effectués,
- comment réagir en cas de dysfonctionnement ou de problème pendant le séchage,
- les descriptions des avertissements, alertes et messages d'erreur affichés à l'écran,
- dans quels cas et comment contacter le service après-vente,
- comment procéder à une réclamation au titre de la garantie et ce que couvre la garantie,
- où commander des pièces de rechange.

9.1 Que faire en cas de problèmes ?

Les perturbations externes (par exemple, provenant du réseau électrique) peuvent entraîner divers messages d'erreur (voir les tableaux ci-dessous). Dans ce cas :

- Mettez l'appareil à l'arrêt et attendez au moins une minute.
- Remettez l'appareil en marche et relancez le programme de séchage.
- La plupart des erreurs survenant pendant le fonctionnement peuvent être résolues par l'utilisateur (voir les tableaux ci-dessous).
- Si l'erreur se reproduit, contactez le service après-vente agréé.
- Les réparations doivent être réalisées exclusivement par un professionnel qualifié.
- Les réparations ou réclamations résultant d'un raccordement ou d'une utilisation non conforme du sèche-linge ne sont pas couvertes par la garantie. Dans ce cas, les frais de l'intervention seront à la charge de l'utilisateur.

DYSFONCTIONNEMENTS GÉNÉRAUX

L'appareil ne démarre pas.	L'interrupteur général n'est pas sur Marche. Vérifiez si l'appareil est en marche. La prise secteur n'est pas sous tension. Vérifiez le fusible. Vérifiez si la fiche du cordon d'alimentation est insérée correctement dans la prise secteur.
La prise est sous tension mais le tambour ne tourne pas et le sèche-linge ne fonctionne pas.	Le hublot n'est pas bien fermé. Vérifiez si le hublot est fermé correctement. Le réservoir de condensat est plein. Videz le bac de condensat (voir le chapitre <i>NETTOYAGE ET ENTRETIEN/Vidange du réservoir de condensat</i>). Il se peut que la <i>Fin différée</i> la fonction a été réglée. Pour désactiver l'option départ différé, appuyez pendant 3 secondes sur la position <i>Fin différée</i> . Vous n'avez pas lancé le programme selon les instructions. Relisez la notice d'utilisation.

<p>L'appareil s'arrête totalement de chauffer au cours d'un programme.</p>	<p>Le filtre à peluches est peut-être saturé. Par conséquent, la température a monté, ce qui a provoqué la surchauffe et donc l'arrêt du chauffage. Nettoyez le filtre à peluches (voir chapitre <i>NETTOYAGE ET ENTRETIEN/Nettoyage du filtre à peluches</i>). Attendez que l'appareil refroidisse et essayez de relancer le programme. Si le sèche-linge ne redémarre pas, contactez le service après-vente.</p>
<p>On entend un léger bruit de coups.</p>	<p>Si le sèche-linge n'a pas fonctionné pendant une longue période, les mêmes points des éléments porteurs ont été longtemps sollicités. Le bruit va disparaître sans aucune intervention.</p>
<p>Le hublot s'ouvre durant le séchage.</p>	<p>Pression excessive sur le hublot (trop de linge dans le tambour). Réduisez la quantité de linge.</p>
<p>Le linge est inégalement sec.</p>	<p>Vous avez mis à sécher trop de linge ou des vêtements de compositions et d'épaisseurs différentes. Assurez-vous d'avoir trié le linge par type et épaisseur, d'avoir placé une quantité appropriée de linge dans le tambour et d'avoir sélectionné un programme adapté (voir chapitre <i>LES ÉTAPES DU SÉCHAGE (1-7) / Choisissez le programme de séchage</i>).</p>
<p>Le linge n'est pas bien sec ou le séchage dure trop longtemps.</p>	<p>Les filtres ne sont pas propres. Nettoyez les filtres (voir chapitre <i>NETTOYAGE ET ENTRETIEN/Nettoyage du filtre à peluches</i>).</p> <p>Le sèche-linge est dans un local fermé, ou trop froid, ou trop petit. Il en résulte une température trop élevée de l'air ambiant. Veillez à ce que le local dans lequel l'appareil est installé soit suffisamment aéré : ouvrez la porte et/ou la fenêtre. Vérifiez si la température du local n'est pas trop haute ou trop basse.</p> <p>Le linge n'a pas été assez essoré. Si le linge est encore humide lorsque le programme est terminé, il faut lancer de nouveau un programme approprié (après avoir nettoyé les filtres).</p> <p>Trop grande ou trop petite quantité de linge dans le tambour. Choisissez un programme convenable ou des fonctions complémentaires.</p> <p>Les grandes pièces (comme les draps) se sont emmêlées. Fermez les boutons ou les fermetures éclair du linge avant le séchage. Sélectionnez un programme adapté (par exemple, le programme <i>Literie</i>). Après le processus de séchage, défroissez le linge et sélectionnez un programme de séchage supplémentaire (par exemple <i>Temps</i>).</p>

Sons	<p>Ronflement : bruit du compresseur; l'intensité du bruit dépend du programme et de la phase du séchage.</p> <p>Vrombissement : le compresseur est parfois ventilé.</p> <p>Bruit de pompage ou d'un liquide qui coule : la pompe aspire l'eau de condensation dans le réservoir de condensat.</p> <p>Cliquetis : démarrage du nettoyage automatique de l'échangeur de chaleur (compresseur).</p> <p>Ronflement ou cliquetis : pendant le séchage, lorsque le linge comporte des éléments durs (boutons, fermetures à glissière, etc.)</p>
-------------	---



INFORMATION

Pendant la première phase du séchage ou durant celui-ci, le compresseur et la pompe à chaleur font du bruit, mais cela n'affecte pas le fonctionnement de l'appareil.



INFORMATION

Niveau sonore et vibrations – vérifiez si les pieds sont correctement mis à niveau.

9.2 Tableau des messages affichés

Les alarmes/informations pour l'utilisateur suivantes peuvent s'afficher :

INFORMATIONS

	<p>Aperçu du nombre de cycles de séchage effectués</p> <p>Le nombre de cycles de séchage effectués s'affiche pendant 3 secondes si vous débranchez le cordon d'alimentation, attendez 10 secondes et rebranchez le cordon d'alimentation. Après 3 secondes, l'appareil entre en mode veille</p>
--	--

AVERTISSEMENTS

F ull	<p>Avertissement réservoir de condensat plein</p> <p>Videz le réservoir de condensat avant de reprendre le programme (voir chapitre <i>NETTOYAGE ET ENTRETIEN/Vidange du réservoir de condensat</i>).</p>
PF	<p>Alarme Panne d'électricité</p> <p>Le séchage a été interrompu par une panne d'électricité.</p> <p>Appuyez sur le bouton <i>Départ/Pause</i> pour redémarrer ou reprendre le programme de séchage.</p>
E nd / RC	<p>Avertissement de fin du cycle de séchage</p> <p>Une fois le programme de séchage terminé, les symboles E nd et RC s'affichent alternativement à l'écran.</p>
 	<p>Deux symboles rouges et s'illuminent.</p> <p>Nettoyez les filtres et videz le réservoir de condensation.</p>

Toutes les erreurs susceptibles d'apparaître sur l'interface utilisateur sont répertoriées ci-dessous.





DÉFAUT DU SYSTÈME DE CHAUFFAGE

E 91 E 92 E 93	Défaut de la sonde de température Contactez le service après-vente.
----------------------	---

DÉFAUT ÉLECTRONIQUE

E 00	Défaut de l'unité de commandes Contactez le service après-vente.
E 02	Erreur de communication Contactez le service après-vente.
E 03	Erreur pompe Défaut de la pompe qui amène l'eau condensée dans le bac de condensat. Contactez le service après-vente.
E 07 E 08	Défaut de l'unité de commandes Débranchez le sèche-linge. Contactez le service après-vente.
E 11	Erreur de communication du moteur sans balais Aucune connexion entre le moteur et l'unité de contrôle. Contactez le service après-vente.

DÉFAUTS DE CONNECTIVITÉ

	L'appareil ne peut pas être commandé à distance La télécommande de l'appareil n'est pas activée ou configurée. Vérifiez si le symbole  Wi-Fi sur l'appareil est allumé, puis placez le sélecteur en position Commande à distance  .
	L'appareil ne se connecte pas au réseau Wi-Fi. L'appareil ne trouve pas votre réseau Wi-Fi. Vérifiez si 2.4 GHz le réseau est activé sur votre routeur et si le Wi-Fi signal au niveau de l'appareil est suffisamment puissant.
E 17	L'appareil ne se connecte pas au réseau Wi-Fi. L'erreur affecte uniquement l'option de contrôle à distance de votre programme de séchage (Remote control (télécommande)). Elle n'affecte pas le processus de séchage sur d'autres programmes. Contactez le service après-vente.

Notez le code de l'erreur (par exemple E0, E1), mettez le sèche-linge à l'arrêt et contactez le service après-vente le plus proche (centre d'appels).

9.3 Service après-vente

Lorsque vous contactez un centre de service après-vente, veuillez indiquer le type, le code/ID, le modèle et le numéro de série de votre sèche-linge.

Le type, la référence, le modèle et le numéro de série du sèche-linge sont indiqués sur la plaque signalétique située à l'intérieur de la porte du sèche-linge. Voir chapitre *DESCRIPTION DU SÈCHE-LINGE/Données techniques sur la plaque signalétique*.



ATTENTION !

En cas de réparation, utilisez exclusivement des pièces détachées certifiées par des fabricants agréés.



ATTENTION !

Les réparations ou réclamations résultant d'un raccordement ou d'une utilisation non conforme du sèche-linge ne sont pas couvertes par la garantie. Dans ce cas, les frais de l'intervention seront à la charge de l'utilisateur.

9.4 Garantie



INFORMATION

La garantie ne s'applique pas aux consommables, aux légères décolorations, au niveau sonore accru résultant de l'âge de l'appareil et n'affectant pas le fonctionnement du sèche-linge, ni aux défauts esthétiques des composants qui n'affectent pas le fonctionnement et la sécurité du sèche-linge.

La garantie ne couvre pas les dysfonctionnements dus aux perturbations de l'environnement (foudre, défaillances de l'installation électrique, catastrophes naturelles, etc.).



INFORMATION

Signalez tout dysfonctionnement à votre centre d'appels local ou à une adresse Internet ; toutes les informations se trouvent dans la déclaration de garantie ci-jointe. Les coordonnées de votre centre de service agréé sont disponibles dans la déclaration de garantie fournie avec l'appareil et sur le site Web en scannant le code QR figurant sur la plaque signalétique.



INFORMATION

Certains défauts mineurs décrits dans le chapitre *DÉPANNAGE ET ENTRETIEN* peuvent être réparés par l'utilisateur lui-même en suivant les instructions, sans risque pour sa sécurité et sans affecter les conditions de garantie.

9.5 Pièces de rechange



INFORMATION

Les pièces de rechange nécessaires au bon fonctionnement de votre sèche-linge seront disponibles pendant 10 ans. Pendant cette période, des pièces de rechange d'origine seront disponibles pour assurer le bon fonctionnement de votre appareil.

Une liste des pièces de rechange et des conseils de réparation conformes à la directive européenne en vigueur sur l'écoconception sont disponibles en numérisant le code QR situé à l'intérieur de la porte du sèche-linge ou via le lien suivant : <https://auid.connectlife.io>.



INFORMATION

La courroie ne peut être remplacée que par une pièce d'origine ; selon le modèle de votre sèche-linge, choisissez les références suivantes : 907722 BELT POLY-V 7PH 1971 HUTCHINSON; 883648 BELT POLY-V 7PH 1879 HUTCHINSON. Seul un technicien agréé par le fabricant est habilité à procéder à ce remplacement.

10. CONSEILS DE SÉCHAGE POUR UNE UTILISATION ÉCONOMIQUE DE VOTRE SÈCHE-LINGE

Dans ce chapitre, vous trouverez des informations sur :

- un séchage optimal du linge et un chargement correct du sèche-linge,
- prévention des odeurs désagréables et prolongation de la durée de vie de votre sèche-linge,
- utilisation efficace des programmes de séchage,
- réduction de la consommation d'énergie.



INFORMATION

L'option de séchage la plus économique consiste à sécher la quantité de linge recommandée à chaque cycle (voir chapitre *LES ÉTAPES DU SÉCHAGE (1-7) / Choisissez le programme de séchage*).

10.1 Conseils pour un séchage optimal du linge



INFORMATION



Avant le séchage, le linge doit être correctement essoré. Une vitesse d'essorage plus élevée du lave-linge permet de réduire le temps de séchage et la consommation d'énergie. Ne séchez pas le linge non essoré !

Un linge très humide ou mal réparti prolongera le processus de séchage. Avant de charger le sèche-linge, secouez les articles afin de permettre une meilleure circulation de l'air dans le tambour.

Il n'est pas nécessaire d'utiliser un assouplissant pendant le lavage, car le séchage rendra le linge doux et souple.

Triez le linge en fonction du type de tissu et du niveau de séchage souhaité. Les articles plus épais (par exemple, les serviettes) prennent plus de temps à sécher que les articles plus fins (par exemple, les t-shirts). Pour obtenir de meilleurs résultats, évitez de mélanger des articles aux caractéristiques très différentes.

Il n'est pas recommandé de faire sécher dans l'appareil les textiles particulièrement délicats qui peuvent se déformer.

Le linge pouvant être séché en machine est marqué du symbole . Si le symbole est absent, le tissu n'est peut-être pas résistant à la chaleur. Lorsque le symbole  est indiqué sur l'étiquette, le séchage en tambour n'est pas autorisé.

Pour les tissus délicats (par exemple la laine, les synthétiques sensibles), sélectionnez des programmes adaptés à basse température ou séchez les articles à l'air libre.

Pour réduire les plis, évitez un séchage excessif. Pour les vêtements destinés à être repassés, sélectionnez un niveau de séchage moins élevé.



INFORMATION

Le chargement du sèche-linge selon la capacité spécifiée pour chaque programme garantit de meilleures performances énergétiques. Une surcharge peut entraîner un séchage inégal et prolonger la durée du programme.

Lors du séchage d'une petite charge ou d'articles individuels, il est possible que le capteur ne détecte pas le niveau d'humidité réel du linge. Dans ce cas, nous recommandons d'utiliser le programme (*Temps*) pour obtenir un séchage suffisant.

10.2 Prévenir les odeurs désagréables et maintenir les performances



INFORMATION

Après chaque cycle de séchage, retirez les peluches du filtre. Un filtre obstrué augmente considérablement la consommation d'énergie et prolonge le temps de séchage.

Si le sèche-linge n'est pas raccordé directement à un système d'évacuation, vidangez le réservoir de condensat après chaque cycle de séchage.

Nettoyez régulièrement l'échangeur thermique (voir chapitre *NETTOYAGE ET ENTRETIEN / Nettoyage de l'échangeur de chaleur*). La poussière et les peluches réduisent le débit d'air et l'efficacité opérationnelle.



INFORMATION

Pour un rafraîchissement rapide du linge sec, vous pouvez utiliser le programme *Rafraîchissement* sans chauffage afin d'éliminer les odeurs désagréables des vêtements peu portés.

10.3 Recommandations pour un séchage économe en énergie

Essorez autant que possible dans le lave-linge. Le séchage du linge qui a été essoré à grande vitesse est nettement plus économe en énergie.

Utilisez autant que possible les programmes de séchage automatiques, car ils ajustent la durée en fonction de la charge et du niveau d'humidité détecté, ce qui contribue à réduire la consommation d'énergie.







INFORMATION





Un entretien régulier (nettoyage des filtres, vidange du réservoir de condensat) est essentiel pour éviter des temps de séchage prolongés.

Évitez de sécher les tissus à séchage rapide (tels que les synthétiques) avec des articles en coton épais.

11. INDICATEURS DE CONSOMMATION

Ce tableau récapitule les valeurs mesurées sur un échantillon de linge pour la durée de séchage et la consommation électrique en fonction des différentes vitesses d'essorage du lave-linge.

Explication des symboles utilisés ci-dessous :	
 Capacité nominale (kg)	 Durée du programme (h:min)
 Taux d'humidité finale (%)	 Consommation d'énergie (kWh par cycle)

Classe d'efficacité énergétique: C (8 kg)				
Programme				
Éco*	8	0 ± 3	2:36	1,51
	4		1:34	0,87
Coton Extra sec.	8	-3	2:39	1,45
	5,6		2:08	1,09
	4		1:44	0,85
Coton Prêt à ranger	8	-1	2:26	1,34
	5,6		1:52	0,93
	4		1:31	0,70
Coton Léger	8	12 ± 4	1:39	1,08
	4		1:00	0,53
Synthétiques	4	2 ± 3	1:09	0,58
Délicat	1	0	0:40	0,30
Mixte Extra sec.	4	-2	1:59	1,15
Mixte Prêt à ranger		0	1:32	0,81
Mixte Léger		2	1:22	0,72

*Le niveau sonore émis pendant le cycle de séchage est de 63 dB.

*Le programme *Éco* est adapté au séchage du linge en coton humide et est destiné à se conformer à la législation de l'UE en matière d'éco-conception adatto all'asciugatura di bucato di cotone bagnato e viene utilizzato per valutare la conformità alla legislazione UE sulla progettazione ecocompatibile 2023/2533.

Le programme *Éco* est le plus efficace en termes de consommation d'énergie lors du séchage du linge en coton humide.

Toutes les valeurs du tableau sont fournies par cycle de séchage.

Les valeurs fournies pour tous les programmes, à l'exception du programme *Éco*, sont fournies à titre indicatif uniquement.

**INFORMATION**

Vous pouvez réaliser des économies d'énergie en chargeant le sèche-linge à la capacité maximale spécifiée pour chaque programme.

**INFORMATION**

Chez l'utilisateur, les valeurs pourront être différentes de celles indiquées dans le tableau et varier selon la nature et la quantité de linge, les fluctuations du courant électrique, la température et l'humidité ambiantes.

gorenje

GORENJE gospodinjski aparati, d.o.o. Adresse : Partizanska 12, 3320 Velenje, Slovénie
Téléphone : +386 (0)3 899 10 00 Fax : +386 (0)3 899 28 00 www.gorenje.com

SP26/4680C GOR en964249



981590-a2



Nous nous réservons le droit à toute modification ou erreur dans le mode d'emploi.